№ 139

РЕДАКЦІЯ „КІЕВЛЯНИНА“

открыта для посѣтителей по дѣламъ газеты ежедневно, отъ 2-хъ до 4-хъ час. пополуд. Статьи для напечатанія должны быть присылаемы за подписью автора и съ обозначеніемъ адреса, хотя-бы авторъ пожелалъ скрыть свое имя въ печати. Статьи, доставляемыя безъ означенія условій, считаются безплатными. *Мелкія замѣтки и корреспонденціи вовсе не возвращаются.* Статьи, признанныя редакціею неудобными къ печатанію, сохраняются въ теченіе трехъ мѣсяцевъ въ редакціи; возвращенія ихъ по почтѣ редакція на себя не принимаетъ. Принятыя для напечатанія статьи, въ случаѣ надобности, подлежатъ сокращенію.

Подписка и объявленія принимаются въ Кіевѣ: 1) въ главной конторѣ редакціи „Кіевлянина“—уголъ Караваевской и Кузнечной ул., близъ университета отъ 10 ч. утра до 8 ч. вечера; 2) въ крещатикскомъ отдѣленіи конторы при книжн. магазинѣ Н. Я. Оглоблина; 3) въ подольскомъ отдѣленіи конторы при складѣ бумаги Дитятковской фабрики, Гостинный рядъ № 14; 4) въ Парижѣ: Société Havas Laffite et Cº Place de la Bourse à Paris.

КІЕВЛЯНИНЪ

ЛИТЕРАТУРНАЯ И ПОЛИТИЧЕСКАЯ ГАЗЕТА ЮГО-ЗАПАДНАГО КРАЯ.

ЕЖЕДНЕВНОЕ ИЗДАНІЕ.

СУББОТА, 20-го МАЯ 1900 ГОДА.

Годъ тридцать шестой.

№ 139

ПОДПИСНАЯ ЦѢНА:

„Кіевлянинъ“ съ доставк. и перес.: на годъ—12 р. на 11 м.—11 р. 20 к., на 10 м.—10 р. 60 к., на 9 м.—9 р. 40 к., на 8 м.—8 р. 80 к., на 7 м.—8 р., на 6 м.—7 р., на 5 м.—6 р. 20 к., на 4 м.—5 р. 40 к., на 3 м.—4 р. 50 к., на 2 м.—3 р., на 1 м.—1 р. 50 к.; безъ дост. и перес.: на годъ—10 р., на 11 м.—9 р. 40 к., на 10 м.—8 р. 90 к., на 9 м.—8 р. 20 к., на 8 м.—7 р. 60 к., на 7 м.—7 р., на 6 м.—6 р., на 5 м.—5 р., на 4 м.—4 р., на 3 м.—3 р., на 2 м.—2 р., на 1 м.—1 р. Городскіе годовые подписчики пользуются разсрочкой по соглашенію съ конторой „Кіевлянина“; иногородные годовые подписчики, желающіе воспользоваться разсрочкой, вносятъ къ 1-му января—5 р., къ 1-му апрѣля—4 р. и къ 1-му іюля—3 р. Подписываться можно на всѣ сроки не иначе, какъ съ 1 числа каждаго мѣсяца и не далѣе, какъ до конца года. За перемѣну адреса город. подписч., переходя въ иногородные, уплачиваютъ 50 к., а иногородные 30 к. При перемѣнѣ адр. просятъ прилагать печатный адресъ.

Такса за печатаніе объявленій: за одну строку въ столбцѣ или ея мѣсто: впереди текста за первый разъ 40 к., за каждый слѣдующій разъ по 20 к.; позади текста за первый разъ 20 к., за слѣдующіе разы по 10 к.

Телефонъ редакціи „Кіевлянина“ № 63.
Телефонъ крещатикскаго отдѣленія конторы „Кіевлянина“ (Книжный магазинъ Н. Я. Оглоблина) № 770.
Телефонъ типографіи И. Н. Кушнеревъ и Кº № 89.

18 мая, послѣ продолжительной и тяжкой болѣзни скончалась

МАРІЯ НИКОЛАЕВНА Кириленко-Онищенкова,

о чемъ извѣщаютъ знакомыхъ. Выносъ изъ квартиры, Бассейная, 9, на Байково кладбище сегодня, 20 мая, въ 11 часовъ утра. Р8258

Сегодня, 20 мая, въ годовщину смерти быв. предсѣдателя Могилевско-Ямпольскаго съѣзда мировыхъ посредниковъ **Григорія Васильевича Арефовича** отслужена будетъ панихида въ 1 часъ дня въ Борисо-Глѣбской церкви. Р8156

На территоріи постройки **Политехническаго Института Императора Александра II имѣются къ продажѣ** сосновые брусья сѣченіемъ 6×8 вершковъ при длинѣ отъ 12 до 14 арш. 7 вер. О подробностяхъ просятъ узнать на мѣстѣ-же постройки, въ строит. конторѣ. №2-3Р8133

Изъ Александрійскаго сада графини Браницкой при м. Бѣлой Церкви пропала литая изъ бронзы статуя Венеры, вышиною 1 аршинъ, представляющая женскую фигуру, сидящую на раковинѣ.

Всякій, кто укажетъ управляющему дворцомъ графини Браницкой, гдѣ находится означенная статуя, или же представитъ ее, получитъ

награды 200 руб.

Управляющій дворомъ К. А. Жеро. об. 1-3 Р8166

Новый театръ „СОЛОВЦОВЪ“

(Николаевская площадь).

Въ воскресенье, 21 мая, гастроль артистовъ С.-Петербургскихъ Императорскихъ театровъ В. Ф. Коммиссаржевской и К. А. Варламова, представл. будетъ **„Волшебная сказка“,** пьеса въ 4 д. И. Н. Потапенко. Исполнятъ роли: «Наташи» В. Ф. Коммиссаржевская, «Съѣдобина» К. А. Варламовъ. Участв.: гг. Бравичъ, Ходотовъ, Ригаль, Яковлевъ-Востоковъ, Бѣлгородскій, Грузинскій, Клеманскій и Тунковъ; г-жи Морева, Кривская, Александрова, Смирнова, Вульфъ и Павлова. Начало въ 8½ ч. веч. Анонсъ: Въ понедѣльникъ, 22 мая, гастроль артиста С.-Петербургскихъ Императорскихъ театровъ К. А. Варламова представлено будетъ **«Новое дѣло»,** ком. въ 4 д. В. И. Немировичъ-Данченко. Роль «Столбцова» исполнитъ К. А. Варламовъ. Участв.: г-жа Кривская, Морева, Александрова, Мираблева, Смирнова и Павлова; гг. Ридаль, Яковлевъ-Востоковъ, Ходотовъ, Тунковъ и Клеманскій. Режиссеръ **П. С. Панчинъ.** Распоряд. **К. Бравичъ.** к3-4Р8108

Театръ Купеческаго Собранія.

Товарищество Русско-Малорусскихъ артис.
Въ воскресенье, 21-го мая,
представлено будетъ:

1) **„ВІЙ“,** феерія оперетта въ 4 д. соч. М. Л. Кропивницкаго (по Гоголю).

2) **„СОНЪ“,** монологъ въ 1 д. соч. Мансфельда, прочтетъ г-жа Глоба. **Подробности въ афишахъ.**

Анонсъ: Въ понедѣльникъ, 22 мая, пред. будетъ въ 1-й разъ въ Кіевѣ **«Степовый гисть».** Готовится къ постановкѣ: опера **«Аскольдова могила».**

2-15 Р8146 Режис. **В. И. Разсудовъ-Кулябко.**

Спаржа Царская 40 к. фун. Исполинская 30 и 20 к. ф. въ фрук. маг. «Конкурренція». №3-5 1282

ПАРОХОДЪ ОБЩЕСТВЪ

въ воскресенье, 21 мая, въ 6½ ч. утра, отойдетъ въ

Николаевскую пустынь.

Обратно пароходъ отойдетъ въ 1 ч. дня. Цѣна за проѣздъ туда и обратно 25 к. к2-2 Р7998

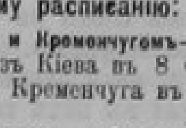

Пароходы Обществъ

«Общество Пароходства по Днѣпру и его притокамъ» и «2-е Пароходное Общество по Днѣпру и его притокамъ» содержатъ срочные почтово-пассажирскіе рейсы по слѣдующему расписанію:

1) **Между Кіевомъ и Кременчугомъ**—ежедневно два раза въ день: изъ Кіева въ 8 ч. утра и 5 час. пополудни; изъ Кременчуга въ 8 час. утра и 6 час. вечера.

2) **Между Кременчугомъ и Екатеринославомъ**—ежедневно два раза въ день: изъ Кременчуга въ 8 час. утра и 5 час. пополудн; изъ Екатеринослава въ 5 ч. утра и 5 ч. пополудня.

3) **Между Кіевомъ и Пинскомъ**—ежедневно одинъ разъ въ день: изъ Кіева въ 9 час. утра; изъ Пинска въ 8 час. утра.

4) **Между Кіевомъ и Чернобылемъ**—ежедневно два раза въ день: изъ Кіева въ 9 ч. утра и 5¾ час. пополудни; изъ Чернобыля въ 7 ч. утра и 1½ час. дня.

5) **Между Кіевомъ и Черниговомъ** ежедневно два раза въ день. Изъ Кіева въ 8 ч. утра и 5 час. пополудни. Изъ Чернигова въ 8 час. утра и 6 ч. вечера.

6) **Между Черниговомъ и Макошиномъ** ежедневно одинъ разъ въ день. Изъ Чернигова въ 10 ч. утра. Изъ Макошина въ 8½ ч. утра.

7) **Между Кіевомъ и Гомелемъ** ежедневно два раза въ день. Изъ Кіева въ 11 час. утра и 3 час. пополудни. Изъ Гомеля въ 8 час. утра и 1½ час. дня.

8) **Между Кіевомъ и Могилевомъ** ежедневно одинъ разъ въ день. Изъ Кіева въ 3 часа дня. Изъ Могилева въ 6 час. утра.

9) **Между Могилевомъ и Оршею** ежедневно два раза въ день.

10) **Между Кіевомъ и Китаевомъ**—ежедневно два раза въ день. Изъ Кіева въ 6 час. утра и 4 час. пополудни. Изъ Китаева въ 7½ час. утра и 8½ час. вечера.

Примѣчаніе: 1) Пароходы будутъ отходить изъ Кіева въ Китаевъ кромѣ того еще и въ 12 час. дня во всѣ дни воскресные и слѣдующіе праздничные дни: 9, 18, 25 и 29 мая, 29 іюня, 15 іюля и 15 и 30 августа.

2) По четвергамъ изъ Китаева пароходъ будетъ отходить, вмѣсто 8½ час. вечера, по окончаніи мѣстнаго спектакля. 48—Р5242

Вышелъ 4-й томъ первой серіи полнаго собранія сочиненій

Поль-де-Кока

подъ редакціей П. Д. Доброславина. 5-й и 6-й томы выйдутъ не позже 30 мая. Подписная цѣна на **1 ую серію** (6 том.) **3 руб.** безъ перес. и **4 руб.** съ перес. По выходѣ 6-го тома цѣна будетъ: **4 руб.** безъ перес. и **5 руб.** съ перес. Подписка принимается во всѣхъ книжныхъ магазинахъ и складѣ изданія: **Спб., 3-я Рождественская ул., домъ № 7, въ конторѣ «Центральн. типо-литографіи М. Я. Минкова.** Р9287

Альбомъ: Окрестности Кіева Пустыни, художественно исполненный въ заведеніи графич. искусствъ А. Л. Гудшонъ, Львовская, 50, продается во всѣхъ книжныхъ и писчебум. магазинахъ. 8-10 Р7734

ПРОГИМНАЗІЯ Г. А. ВАЛЬКЕРА

на правахъ правительственныхъ гимназій и прогимназій, частное **Реальное Училище** и 3 приготовит. класса, въ котор. пріемъ дѣтей отъ 7—9 лѣтъ. **Пансіонъ. ПРІЕМНЫЯ ИСПЫТАНІЯ** продолжаются до 26 мая. Кіевъ, Елисаветинская улица, д. № 40. 29-50Р6045

ШАТО-де-ФЛЕРЪ.

Дирекція А. А. Кульчицкаго.
Въ субботу, 20-го мая,
Въ закрытомъ театрѣ поставлено будетъ большимъ Варшавскимъ балетомъ

1) **Сѣнокосъ,**
2) **ДИВЕРТИСМЕНТЪ.**

Завтра поставлено будетъ **«Мужья и Жены»,** фарсъ въ 3 д.

Открытый театръ: Сальваджіо, Парнесъ, Деліонъ, балетъ и друг.

Въ саду гулянье. Концертный оркестръ подъ упр. **С. Штеймана.** Завтра **Дѣтское утро.** Нач. въ 2 ч. Подроб. смотр. афиши.

24-30 Р6731 Режисс. **А. Я. Александровъ.**

1,000,000 Цвѣточныхъ фляносовъ, розы штамбовыя и кустовыя въ вазонахъ для посадки въ грунтъ. **БУКЕТЫ и ВѢНКИ** предлагаетъ цвѣтоводство **С. Ф. ЛЕСИША,** Мар. Благовѣщенская и уг. Безаковской, №104.

Телефонъ № 825. ◆ **Весенній каталогъ безплатно.** ◆ № 37-100 Р4883

ДЕПО ФОРТЕПІАНЪ и ФИСГАРМОНІЙ

Ф. КУЭ.

Фундуклеевская улица, № 18.

Представительство поставщиковъ ИМПЕРАТОРСКАГО ДВОРА **Я. Беккеръ, К. Бехштейнъ, Ю. Блютнеръ** и друг. первоклассныхъ фабрикъ. Большой выборъ исключительно новыхъ инструментовъ. Разсрочка платежа по соглашенію. втсб 44-100 Р16908

Кіевскіе первокл. Фотографы **де-Мезеръ, Высоцкій, Козловскій-Гаасъ и Фольманъ** имѣютъ честь увѣдомить Почтеннѣйшую Публику, что ихъ фотографіи, **по воскреснымъ и праздничнымъ днямъ, съ 21 мая по 15 августа с. г. включительно, будутъ закрыты цѣлый день.** 1-10 1303

РЕМНИ кожаные: самаго высокаго достоинства, верблюжьей шерсти: съ кожаными краями—патентъ
НАСОСЫ Соколова, Альвейлера, Ніагара и др
НАПИЛЬНИКИ и СТАЛЬ: англійская и нѣмецкая.
БЛОКИ дифференціальные и винтовые, клупы, мѣтчики.
ТЕЛЕФОНЫ, ЗВОНКИ, ЭЛЕМЕНТЫ. УСТРОЙСТВО звонковъ, телефоновъ и громоотводовъ.
ОПТОВЫЙ и РОЗНИЧНЫЙ СКЛАДЪ манометровъ, вакуумметровъ и термометровъ для всевозможныхъ техническихъ цѣлей.

Магазинъ „ГРАДУСЪ“,

Кіевъ, Николаевская, д. № 3. **Телефонъ 659.** втсб 52-100 1449

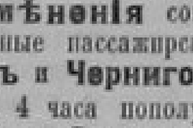

ПАРОХОДЫ М. З. АРИНШТЕЙНА

впредь до измѣненія совершаютъ ежедневно правильные пассажирскіе рейсы между **Кіевомъ и Черниговомъ:**
Изъ Кіева въ 4 часа пополудни.
Изъ Чернигова въ 7 час. вечера.

На пароходахъ имѣются буфеты. Гг. пассажиры 1 и 2 классовъ могутъ получить полную постель за особую плату 40 коп. 3-го класса—получаютъ кипятокъ безплатно. На пароходахъ пользуются безплатно аптекой и библіотекой. Освѣщеніе электрическое. Собственная пристань противъ Андреевской улицы. 45 — Р5223

При ПАНСІОНѢ Г-жи ПАЦЕВИЧЪ

съ августа открываются **УЧИЛИЩЕ** 1-го разряда и **ДѢТСКІЙ САДЪ.** Объ условіяхъ узнать до 4 іюня отъ 12—2 час. и отъ 4—6. Принимаются на лѣто пансіонерки. Фундуклеев., 31, кв. 4. *2-7Р8147

Поступило въ продажу у всѣхъ книгопродавцевъ новое изданіе **Ф. ПАВЛЕНКОВА:**

РУКОВОДСТВО КЪ СОЗНАТЕЛЬНОЙ ГЕРБАРИЗАЦІИ И БОТАНИЧЕСКИМЪ НАБЛЮДЕНІЯМЪ.

Для ботаниковъ любителей. **В. И. Таліева.** Съ **71** рис. въ текстѣ. Цѣна **75 к.** Р8144

Лѣчебница зубоврачебной школы д-ра Л. Д. ЗАНДБЕРГА.

Крещат., 50, открыта ежедневно кромѣ воскрес. отъ 9—12 ч. Предварит. практич. зан. съ учениками начнутся 25 апрѣля. Пріемъ прошеній ежедневно. 29-100 Р6095

Отъ 1-ой Кіевской зубоврачебной школы д-ра Л. С. Бланка, (Крещатикъ, 7). Въ теченіи лѣтнихъ мѣсяцевъ будутъ происходить предварительныя практическія занятія для вновь поступающихъ учениковъ. Прошенія принимаются ежедневно. **ЛѢЧЕБНИЦА** при школѣ открыта съ 9 до 3 ежедн. кромѣ праздниковъ. к45-100Р2143

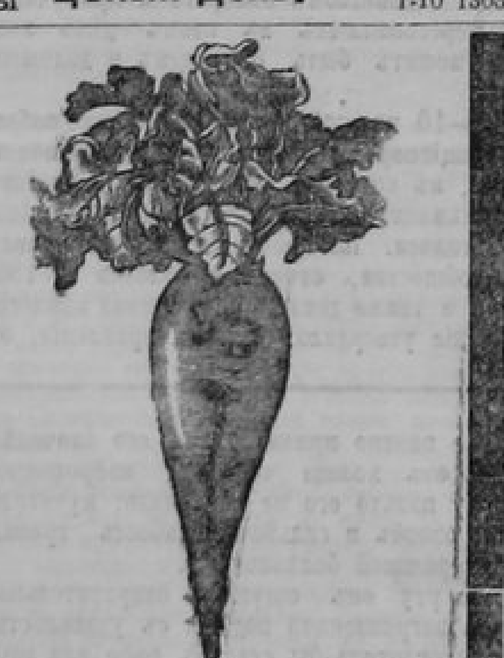

СО СКЛАДОВЪ
лучшія свекловичныя селекціонныя сѣмена
„Клецанская Элита“
предлагаетъ для немедленной отправки
торговый домъ О. О. НОВИ и Кº,
Кіевъ, Крещатикъ, 56. №3-3 Р7863

ОКНА и ДВЕРИ

годныя въ постройку, со всѣми принадлежностями прод. Спр.: Бибик. бульваръ, № 5. к3-3Р8090

Врачъ Г. И. Гольдманъ.

Прорѣзн., 25. Болѣз. горла, кожи, венер. мочеп. и сифилисъ. Отъ 9—12 и 4—6 час. Женщ. 12—1 ч. пополуд. 83 100 Р2261

Приступая 1-го іюня къ постройкѣ 5-тиэтажнаго дома НА УГЛУ НИКОЛАЕВСКОЙ и МЕРИНГОВСКОЙ УЛИЦЪ,

предлагаю желающимъ основать тамъ какія-либо коммерческія или промышленныя учрежденія, требующія соотвѣтственнаго устройства помѣщеній, обратиться заблаговременно ко мнѣ съ предложеніями. Постройка закончится совершенно къ 1-му ноября сего года. *2-3Р7778 Землевладѣлица **М. В. ПОЧТАРЪ.**

Желающіе

купить или продать %% бумаги, имѣнія и дома, заложить въ земельныхъ банкахъ недвижимое имущество, не внося оцѣночныхъ денегъ, помѣстить или взять деньги подъ закладныя благоволятъ обращаться. **Крещатикъ, 11, второй этажъ Банкирскую контору**

Г. Д. ЛѢСИНА.

пдчтсб 56-100 Р2529

Платьица дѣтскія
пикейныя и батистовыя
Шубки дѣтскія кашемировыя и пикейныя
Пальто дѣтскія пикейныя
Капоры кашемировые батистовые и пикейные.
Шапочки и шляпки пикейныя
ВЪ МАГАЗИНѢ БѢЛЬЯ

БР. А. и Я. АЛЬШВАНГЪ,
Крещатикъ, д. „Грандъ-Отель“.
Телефонъ № 529.

М. А. Воскресенскій

принимаетъ по женскимъ болѣзнямъ на Б.-Владимірской, 34, отъ 2 до 4 ч. дня.

Лѣчебница женскихъ болѣзней

М. А. Воскресенскаго, (М.-Благовѣщ., 34), открыта для пріема больныхъ и чтенія лекцій. Пріемъ приходящихъ больныхъ безплатно отъ 10 до 12 ч. утра. 100-100 Р1165

Готовые кителя и тужурки

чертовой кожи, деогонали и рогожки отъ **8** рублей. Заготовлены для продажи только у

ЛУКАШЕВИЧА.

Крещатикъ, зданіе Думы. пдсрсб95-100 Р4443

ЧАСТНЫЙ ТЕРАПЕВТИЧЕСКІЙ ИНСТИТУТЪ

съ постоянными кроватями. Пріемъ больныхъ по **внутреннимъ болѣзнямъ** ежедневно отъ **12—1** ч. дня, электризація, массажъ. М.-Благов., 59. Тел. 1124. втчб33-100Р1462

МОЧЕПОЛОВ. (съ безсиліемъ), сифилисъ (съ венерич.) и кожныя бол. лѣчитъ **врачъ Б. С. ЛЕВИНЪ.** Крещатикъ, Пассажъ 34. чт вт сб. 44 100 1438

ЗУБОЛѢЧЕБНЫЙ КАБИНЕТЪ Д. Б. ШИПЕРОВИЧА.

Бибиковскій бульв., № 11. **Зубныя операціи,** пломбировка зубовъ, вставленіе искусств. зубовъ на золотѣ безъ пластин., исправл. излом. и испорч. протезовъ. обвснт7-10Р7175

Врачъ С. И. Гинзбергъ. Бол. носа, уха и горла. Б.-Васильк., 4, пріем. отъ 10—12 и 3—4. всчтсб47-100 Р17395

Врачъ М. Я. ЧЕРНЯКЪ

Сифил., венер., моче. ол. и кожи. Лѣче-

ТАБАКЪ и ПАПИРОСЫ

В. М. КУДИШЪ.

Кіевъ, 19-го мая 1900 г.

Положеніе дѣлъ во Франціи. Послѣднія засѣданія палаты депутатовъ и сената французскаго парламента имѣли весьма оживленный и страстный характеръ. Министерство Вальдекъ-Руссо подверглось ожесточеннымъ нападкамъ оппозиціонныхъ фракцій парламента. Противники нынѣшняго правительства стремились дискредитировать политику министерства съ цѣлью вызвать министерскій кризисъ. Поводомъ къ нападкамъ на правительство послужили факты, имѣющіе связь съ дѣломъ Дрейфуса. Такимъ образомъ этому злополучному процессу все еще суждено волновать умы среди извѣстной части французскаго общества. Политическіе противники нынѣшняго министерства воспользовались такимъ настроеніемъ умовъ и желали новымъ напоминаніемъ о дѣлѣ Дрейфуса создать новое положеніе дѣлъ, послѣдствіемъ котораго явилось-бы паденіе кабинета Вальдекъ-Руссо. Въ составъ анти-правительственной коалиціи вошли: члены правой, националисты и группа умѣренныхъ республиканцевъ, во главѣ которой стоитъ бывшій министръ-президентъ Мелинъ. Поводомъ къ запросамъ правительству послужила статья появившаяся на дняхъ въ парижской газетѣ „Eclair“, въ которой сообщалось о подозрительныхъ дѣйствіяхъ одного изъ агентовъ сыскной полиціи Томпса, который будто-бы получилъ отъ правительства полномочія собрать дополнительныя свѣдѣнія по дѣлу Дрейфуса. Дѣйствія этого агента имѣли цѣлью собрать новыя данныя, на основаніи которыхъ правительство поставлено было въ возможность вновь возбудить пересмотръ дѣла Дрейфуса. Въ этомъ смыслѣ въ палатѣ депутатовъ былъ сдѣланъ запросъ депутатомъ Гумберомъ. Послѣдній утверждалъ, что въ его распоряженіи имѣются всѣ данныя, что правительство собираетъ матеріалъ для возобновленія процесса Дрейфуса. Гумберъ также утверждалъ, что конфиденціальная переписка военнаго министерства по дѣлу о розыскахъ агента Томпса, появившаяся на столбцахъ газеты „Eclair“, не можетъ оставлять сомнѣній въ стремленіяхъ правительства вновь возбудить дѣло Дрейфуса. Военный министръ, генералъ Галлифе, оспа- офицеровъ главнаго штаба не входили въ переговоры съ этимъ лицомъ. Напротивъ, когда лицо, предложившее сообщить новыя данныя по дѣлу Дрейфуса, явилось въ военное министерство, ему предложено было и удалиться; одновременно съ этимъ генералъ Галлифе обратился къ главѣ кабинета г. Вальдекъ-Руссо, прося его отдать это лицо подъ надзоръ полиціи. Черезъ сутки послѣ этого генералъ Галлифе получилъ заказное письмо отъ этого-же лица. На письмо это не послѣдовало никакого отвѣта и оно было переслано министру-президенту. Въ виду этого генералъ Галлифе категорически заявилъ въ палатѣ депутатовъ, что военное министерство никакихъ новыхъ шаговъ по дѣлу Дрейфуса не предпринимало, а потому едва-ли поведеніе его можетъ быть подвергнуто какимъ-либо нареканіямъ. Въ заключеніе военный министръ категорически отвергъ, что уже ранѣе былъ знакомъ съ документами, появившимися въ газетѣ „Eclair“. Дальнѣйшія пренія въ сенатѣ обнаружили, что генералъ Галлифе плохо освѣдомленъ съ тѣмъ, что дѣлается въ военномъ министерствѣ. Въ засѣданіи сената военный министръ оказался вынужденнымъ признать, что, отвергая подлинность документовъ, появившихся на столбцахъ „Eclair“, онъ въ то время не зналъ о ихъ существованіи. Въ этомъ онъ убѣдился къ прискорбію, какъ выразился генералъ Галлифе, только на другой день послѣ засѣданія палаты депутатовъ, въ которомъ былъ сдѣланъ запросъ Гумберомъ. Объ этихъ документахъ генералъ Галлифе узналъ отъ начальника штаба, который сообщилъ ему, что подобнаго рода документы были дѣйствительно пріобщены къ дѣлу Дрейфуса и съ нихъ снята копія однимъ изъ офицеровъ, служащихъ въ канцеляріи главнаго штаба, который передалъ ихъ въ редакцію „Eclair“.

Упреки, сдѣланные правительству, что оно подготовляетъ новый пересмотръ дѣла Дрейфуса и такимъ образомъ само какъ-бы отвергаетъ справедливость приговора реннскаго военнаго суда, побудили главу министерства г. Вальдека-Руссо поставить вопросъ о довѣріи кабинету. Предложено было нѣсколько формулъ перехода къ очереднымъ дѣламъ. Послѣ оживленныхъ преній палата приняла формулу, предложенную Леономъ Буржуа, въ которой говорится, что „палата, одобряя дѣйствія правительства и увѣренная въ преданности арміи Франціи и отечеству, переходитъ“ и т. д. При голосованіи часть предложенной Буржуа формулы перехода къ очереднымъ дѣламъ, одобряющая дѣйствія правительства, принята 288 голосами противъ 247, а другая часть, въ которой говорится, что „палата, увѣренная въ преданности арміи Франціи и республикѣ, переходитъ“ и т. д., принята единогласно 515 голосами. Вся формула принята 293 голосами противъ 246.

Послѣдствіемъ этого инцидента явилась отставка генерала Галлифе. Какъ сообщилъ уже телеграфъ, портфель военнаго министра перешелъ въ руки начальника 7-й пѣхотной дивизіи генерала Андрэ.

Несмотря на благопріятный для правительства исходъ послѣдняго голосованія въ палатѣ депутатовъ по вопросу о довѣріи, положеніе министерства Вальдекъ-Руссо нельзя признать прочнымъ. Противники кабинета несомнѣнно будутъ продолжать анти-правительственную кампанію и воспользуются первымъ случаемъ, чтобы низвергнуть министерство. Такимъ образомъ мнѣніе, высказанное большинствомъ органовъ французской печати, что недавно открытая всемірная выставка будетъ способствовать умиротворенію политическихъ страстей, не оправдалось. Политическія страсти далеко не умиротворены и весьма возможно, что въ самый разгаръ выставки произойдетъ министерскій кризисъ, могущій вызвать цѣлый рядъ крупныхъ политическихъ осложненій. Всѣ болѣе видные органы французской печати указываютъ на необходимость „сохранить“ министерство Вальдекъ-Руссо до конца выставки и не омрачать праздника торжества промышленности партійной борьбой.

Думы Гололобова и другихъ въ убійствѣ прогрессивнаго депутата Караваева, „правые“ не остаются въ долгу у „лѣвыхъ“, и наряду съ тѣмъ сладострастіемъ, которое такъ чувствуется въ писаніяхъ прогрессивныхъ газетъ и рѣчахъ прогрессивныхъ депутатовъ о дѣйствіяхъ и побужденіяхъ консервативныхъ дѣятелей, „Русское Знамя“, Пуришкевичи и Замысловскіе, въ ряды которыхъ въ отдѣльныхъ случаяхъ становятся „Новое Время“, Меньшиковы и Розановы,—разливаютъ вокругъ нетерпимость къ чужому мнѣнію, подтасовки и скверныя мысли.

И если нигдѣ въ порядочномъ обществѣ недопустимы тѣ выраженія, которыя употребилъ Милюковъ по адресу Шубинскаго и которыми прервало затѣмъ Пуришкевича,—то возможно ли оправдать допущенный Шубинскимъ поступокъ въ отношеніи Милюкова, послужившій поводомъ грандіознаго думскаго скандала?

Сквернословіе--вещь отвратительная, но не лучше и то скверномысліе, которое въ отдѣльныхъ случаяхъ вызываетъ взрывъ сквернословія и всегда вноситъ съ собою атмосферу разложенія. Съ него и необходимо начинать нашимъ моралистамъ.

Н. Погодинъ.

Петербургскіе отклики.

Славянскія распри.

(Изъ бесѣдъ).

На Вознесеніе мнѣ пришлось встрѣтиться въ одномъ изъ мѣстныхъ славянофильскихъ кружковъ съ русскимъ виднымъ дипломатомъ, только что возвратившимся изъ поѣздки по Ближнему Востоку. Мой собесѣдникъ долгое время служилъ въ Турціи, Болгаріи и Сербіи; его дипломатическая карьера началась въ Черногоріи, съ дворомъ и правящими сферами которой онъ до сихъ поръ состоитъ въ дружеской перепискѣ. Во время второй балканской войны обстоятельства заставили его покинуть Балканы; нынѣ же онъ въ качествѣ частнаго лица вновь перебывалъ во всѣхъ южнославянскихъ столицахъ и послѣ трехмѣсячнаго отсутствія 14 мая вернулся въ Петербургъ съ свѣжими впечатлѣніями и новостями.

По его мнѣнію, на Балканахъ сейчасъ затишье предъ грозой. Создавшееся послѣ Бухарестскаго мира положеніе на Ближнемъ Востокѣ крайне недолговѣчно и опасно; это признаютъ не только въ Софіи и Бѣлградѣ, но и въ Румыніи и Греціи. Ошибочно полагать, будто страсти улеглись, побѣжденные примирились съ неизбѣжнымъ, побѣдители удовлетворились добычей; недовольны и тѣ, и другіе. Прежде всего жаждетъ пожара Болгарія. Здѣсь идея реванша вовсе не фантастическая утопія, возникшая подъ вліяніемъ австрофильской агитаціи; никогда Геннадіевъ, Савовъ и стамбуловцы не могли бы продержаться такъ долго у власти, если бы они не обѣщали отомстить за недавній разгромъ родины. Имъ вѣрятъ не только партійные единомышленники, дворъ, армія; за стамбуловцами идетъ въ вопросахъ внѣшней политики мелкое крестьянство, промышленники и даже «широкіе соціалисты». Мой информаторъ покинулъ Софію въ историческіе дни, когда Геннадіевъ началъ свою рѣчь съ обвиненіями противъ министерствъ Данева и Гешова. Настроеніе улицы, интеллигенціи, умѣренныхъ политическихъ дѣятелей всецѣло на сторонѣ настоящаго правительства; дома бывшихъ премьеровъ охранялись полиціей, ибо возбужденная молодежь и простонародье нѣсколько разъ грозились до суда сосчитаться съ обоими экс-министрами. Сельское населеніе ежедневно предупреждается администраціей или служителями алтаря, что «скоро грянетъ девятый валъ». Послѣ полученія извѣстныхъ клеветническихъ телеграммъ о разстрѣлахъ македонскихъ новобранцевъ сербами, во многихъ деревняхъ близъ Тырнова началась форменная мобилизація—войну считали неминуемой.

Чѣмъ больше затягиваются недавнія раны, тѣмъ сильнѣе становится шовинистическое настроеніе въ странѣ; иностранные дипломатическіе представители съ тревогой отмѣчаютъ это въ своихъ донесеніяхъ, не скрывается оно и въ народномъ собраніи. Въ наиболѣе распространенныхъ начальныхъ учебникахъ, изданныхъ въ 1913 году, границы Болгаріи показаны далеко за рѣку Струмицу съ маленькимъ примѣчаніемъ, гдѣ добавлено, что часть указанныхъ земель «временно» заняты сербами. Грубо - вызывающія, оскорбительныя для сербовъ пѣсни извѣстнаго поэта Ивана Вазова распѣваются на всякомъ оффиціальномъ торжествѣ школьниками. Противъ сербовъ и грековъ царитъ всеобщая ненависть, отъ руссофильскихъ симпатій остались клочки, за турецкую дружбу стоятъ политики —противъ нея простой народъ; зато румыны, несмотря на ихъ рѣшающую роль въ братоубійственной войнѣ, пользуются большой популярностью, ихъ союза ищутъ. Таково настроеніе въ Болгаріи, которая мечтаетъ отобрать у бывшихъ своихъ союзниковъ всѣ захваченныя области и рано или поздно быть «великой Болгаріей»; о братскомъ союзѣ нечего и думать—мысль о немъ погибла надолго, если не навсегда.

Насколько въ Болгаріи хотятъ войны, дабы вернуть потерянное, настолько же въ Греціи готовятся къ ней, хотя по противоположеннымъ мотивамъ: греки желаютъ закрѣпить за собой несправедливо захваченное; постоянной угрозой является обиженная Болгарія и ее за то въ Аѳинахъ мечтаютъ «добить и раздавить», какъ выразился на пасхальномъ публичномъ обѣдѣ командиръ салоникскаго гарнизона. Почти то же въ болѣе мягкой формѣ повторилъ въ засѣданіи палаты одинъ изъ вождей правительственной партіи при явномъ одобреніи большинства.

Греція напоминаетъ въ данный моментъ человѣка, сильно разбогатѣвшаго не совсѣмъ чистыми путями; корысть подбиваетъ его увеличивать свое богатство, осторожность требуетъ зажать ротъ обиженнымъ. Вотъ почему въ Аѳинахъ, несмотря на всѣ таланты правительства, царитъ невѣроятная путаница въ отношеніяхъ къ сосѣдямъ. Мѣсяцъ тому назадъ руководящіе аѳинскіе органы печати настойчиво агитировали за войну съ Турціей, установленіе добрососѣдской дружбы съ Болгаріей, тѣснаго союза съ сербами и тройственнымъ согласіемъ. Теперь же та же пресса въ статьяхъ тѣхъ же депутатовъ проводитъ обратные взгляды: миръ съ Турціей, разгромъ славянъ, союзъ съ Франціей при одобреніи нѣмцевъ. Подобная неразбериха исходитъ со страницъ оффиціозовъ, въ статьяхъ, подписанныхъ видными именами, при несомнѣнномъ одобреніи правящихъ верховъ.

Въ случаѣ военныхъ осложненій, Греція примкнетъ къ любой группировкѣ державъ, лишь бы воскресить «Византійскую имперію эпохи Ѳеодосія Великаго». Ея дружба весьма непрочна, ея слово легковѣсно, военная мощь эфемерна, поэтому при учетѣ силъ враждебныхъ группъ на Балканахъ точно и навѣрное разсчитывать на грековъ неосмотрительно—возможны самыя прихотливыя случайности. Россія и русскіе не въ почетѣ въ Аѳинахъ, хотя правительство стремится заручиться нашей поддержкой.

Наиболѣе мощной, жизнеспособной и обновленной вышла изъ кровавыхъ испытаній Сербія, искреннѣйшій, вѣрный другъ Россіи. Популярность наша у сербовъ огромна. Въ любой деревушкѣ въ сельскомъ управленіи красуется портретъ Государя Императора, всякій школьникъ съ первыхъ же учебныхъ шаговъ воспитывается въ уваженіи и любви «къ великой покровительницѣ сербовъ—русской Имперіи». Нынѣ въ Бѣлградѣ существуетъ чуть ли не сотня политическихъ клубовъ и партій, но никто изъ нихъ не ведетъ антирусской агитаціи. Крайніе соціалисты, на словахъ громящіе наши порядки, въ скупщинѣ не позволяютъ ни малѣйшаго руссофобскаго выпада, ни одного слова не слышно противъ дружбы съ Россіей. Для сербовъ, обобранныхъ создателями Албаніи, русская защита и помощь необходимы—это понимаютъ всѣ. Безъ насъ имъ не жить; слишкомъ много завистниковъ у Сербіи и недаромъ въ странѣ утвердилась крылатая фраза, приписываемая воеводѣ Путнику: «Бѣлградъ умретъ безъ Петербурга».

Сербію давитъ тяжелая австрійская рука, ея кровь по каплямъ источается македонскими и албанскими разбойниками. Въ завоеванныхъ земляхъ продолжено военное положеніе, но насилій надъ македонцами и болгарами не было—это злостный вымыселъ. Весь трагизмъ настоящаго положенія сербовъ заключается въ неувѣренности въ завтрашнемъ днѣ: они ожидаютъ нападеній со всѣхъ сторонъ, а помощи, кромѣ Россіи, никто оказать не можетъ. Поэтому приходится держать усиленные кадры войскъ, наступилъ экономическій кризисъ и глухое недовольство въ массахъ. Но въ общемъ Сербія стоитъ на пути къ блестящей, славной жизни и процвѣтанію, если не измѣнитъ своей политики.

Вотъ вкратцѣ впечатлѣнія и выводы моего собесѣдника, побывавшаго въ названныхъ государствахъ въ качествѣ человѣка, близко знакомаго съ ихъ жизнью, исторіей, закулисными политическими вѣяніями. Онъ встрѣчался съ виднѣйшими государственными дѣятелями, бывалъ въ придворныхъ сферахъ, поэтому мнѣнія моего информатора имѣютъ подъ собой прочную основу, а его славянскія симпатіи гарантируютъ необходимое безпристрастіе и осторожность въ сужденіяхъ.

Петербуржецъ.

„Кончина патріарха Гермогена“.

(Новая картина академика А. Н. Новоскольцева).

Патріархъ Гермогенъ,—фигура исключительнаго масштаба на фонѣ Смутнаго времени. Патріархъ Гермогенъ, князь церкви и Собиратель единыя Руси, съ одной стороны—государственникъ желѣзной воли, а съ другой—голубиная кротость и кристальная чистота.

Тяжело было время нависшаго надъ Москвой лихолѣтья. Россіей торговали всѣ, кто хотѣлъ. И знатные бояре, и темные проходимцы, и политиканствующіе зарубежные сосѣди. А непреклонный Гермогенъ попалъ въ темницу. Думали голодомъ смирить его гордыню и въ низкомъ издѣвательствѣ давали вмѣсто хлѣба снопъ ржи.

Угасало, таяло подъ аскетической черной одеждой старческое тѣло, но мощенъ и ясенъ былъ духъ. Этотъ духъ побѣдилъ, а тѣло осталось на холодныхъ каменныхъ плитахъ... Руки сжимаютъ крестъ.

На картинѣ въ углу—снопъ ржи, служившій пищей узнику, около—заржавѣвшій ковшъ для воды, обрубокъ дерева, вмѣсто скамьи, и столъ со свиткомъ грамотъ, чернильницей и священной книгой. Маленькій образокъ Казанской Божіей Матери на стѣнѣ довершалъ убранство мрачнаго подземелья Чудова монастыря, куда патріарха Гермогена заточили въ 1612 году и гдѣ онъ былъ уморенъ голодомъ.

Права женщинъ.

По поводу законодательнаго предположенія 44-хъ членовъ Думы о нѣкоторыхъ правахъ лицъ женскаго пола по ученой и учебной службѣ министръ народнаго просвѣщенія, не возражая противъ этого законодательнаго предположенія въ цѣломъ, высказывается противъ нѣкоторыхъ его статей. Такъ, по словамъ «Рус. Вѣд.», Л. А. Кассо находитъ желательнымъ установить, что оставленіе для подготовленія къ профессорской и преподавательской дѣятельности со стипендіей изъ суммъ казны возможно только при одномъ изъ высшихъ учебныхъ заведеній, которое обладаетъ правомъ возводить въ ученыя степени и званія, такъ какъ, говоритъ Кассо, я не могу признать цѣлесообразнымъ предоставленіе научной подготовки, напримѣръ, частнымъ высшимъ курсамъ, не обладающимъ для этого нужными силами и средствами. Затѣмъ предположеніе о назначеніи лицъ женскаго пола на должности инспекторовъ народныхъ училищъ я не могу признать пріемлемымъ въ виду условій службы въ этой должности, требующей значительныхъ физическихъ силъ для непрерывныхъ почти разъѣздовъ.

ЗА-ГРАНИЦЕЙ.

Разсказы очевидцевъ о гибели „Императрицы Ирландіи“.

Теперь, когда выяснились всѣ подробности гибели парохода «Императрица Ирландія», интересъ представляютъ разсказы очевидцевъ о пережитыхъ минутахъ смертельной опасности. Пароходный врачъ Джемсъ Гренкъ разсказываетъ слѣдующее:

Столкновеніе произошло въ 1 час. 52 мин. пополуночи. Наши вахтенные замѣтили огни «Стерстеда» и сообщили объ этомъ капитану Кенделю, стоявшему на мостикѣ. Капитанъ распорядился дать троекратный свистокъ и отдалъ приказъ: «На всѣхъ парахъ назадъ!» Но столкновенія нельзя было избѣгнуть. Чужой пароходъ врѣзался въ наше машинное отдѣленіе. Съ лѣвой стороны борта были сорваны. Угольщикъ немедленно далъ задній ходъ и ушелъ на разстояніе одной мили отъ насъ. Черезъ нѣсколько минутъ «Императрица Ирландія» тяжело накренилась на правую сторону и не могла уже болѣе подняться. Не было сомнѣнія, что пароходъ въ безнадежномъ положеніи. Приступили къ спуску шлюпокъ съ праваго борта. Первыя шлюпки, спущенныя на воду, опрокинулись. Съ лѣвой стороны нѣсколько шлюпокъ были брошены на палубу и придавили находившихся тамъ пассажировъ, между прочимъ и старшаго офицера Стиля. Экипажъ не терялъ хладнокровія. Капитанъ и офицеры не покидали своего поста до тѣхъ поръ, пока пароходъ не пошелъ ко дну. Очень немногимъ изъ пассажировъ удалось достать себѣ спасательные пояса. Большинство прямо съ постели очутилось въ ледяной водѣ. Сотни людей держались за борта парохода, находившагося въ предсмертныхъ конвульсіяхъ, сотни плавали вокругъ него, въ отчаяніи призывая на помощь. «Сторстедъ» также прислалъ на помощь свои шлюпки. Но онѣ вскорѣ были переполнены, а сотни людей все еще боролись съ неминуемой смертью.

Изъ шлюпокъ «Императрицы Ирландіи» только 5 благополучно отплыли отъ берега. Многіе пассажиры вовсе не могли выбраться изъ каютъ; другіе, проведя на пароходѣ всего одинъ день, не находили дороги и безпомощно метались, не зная, гдѣ палуба. Я самъ проснулся отъ сильнаго крена парохода. Я пытался зажечь электричество, оно не дѣйствовало. Въ темнотѣ я долго не находилъ дверей. Между тѣмъ раздались вопли испуга и шумъ воды. Наконецъ, мнѣ удалось выбраться изъ каюты, и я поползъ вдоль стѣны, пока не достигъ люка. Эта часть парохода была полна людей. Я сталъ звать на помощь и кто-то вытащилъ меня черезъ люкъ. Вскорѣ пароходъ ушелъ у насъ изъ-подъ ногъ, и когда мы падали въ воду, туманъ вдругъ разсѣялся, какъ будто исполнилъ свое предназначеніе. Я видѣлъ огни угольщика и поплылъ на нихъ. Двѣ дѣвочки, 7 и 10 лѣтъ, вмѣстѣ со мною доплыли до шлюпки; ихъ сестра и отецъ утонули.

Лондонскій адвокатъ Дунканъ разсказываетъ:

Я лежалъ на своей койкѣ, когда раздались три сигнала сирены, означавшіе: «Держусь прежняго курса». Потомъ два короткіе сигнала, говорившіе: «Я остановился».

Встревоженный, я вскочилъ на ноги и быстро началъ одѣваться. Черезъ люкъ мнѣ былъ виденъ непроницаемый туманъ. Вдругъ раздался страшный трескъ, и пароходъ легъ на бокъ. Я выбѣжалъ на палубу, но пароходъ накренился уже такъ сильно, что трудно было идти. Повсюду царило смятеніе; но матросы помогали пассажирамъ, и я видѣлъ, какъ многіе мужчины отдавали женщинамъ свои спасательные пояса. Среди всего этого хаоса пароходъ вдругъ затонулъ. Мы всѣ упали въ воду. Теперь каждому приходилось заботиться самому о себѣ. Женщины молились и плакали, мужчины кричали.

Когда я вынырнулъ, я все еще слышалъ эти ужасные вопли. Люди цѣплялись другъ за друга, боролись и вмѣстѣ тонули. Около поздюжины уцѣпились за меня, и мнѣ приходилось отбиваться отъ нихъ. Я проплавалъ около часу и былъ, наконецъ, взятъ на шлюпку.

Пассажиръ Абботъ изъ Торонто передаетъ подробности гибели Лауренса Ирвинга:

Я увидалъ Ирвинга въ корридорѣ. Когда я подтвердилъ, что пароходъ идетъ ко дну, онъ сталъ торопить свою жену. Послѣдняя начала плакать. Ирвингъ между тѣмъ протянулъ руку къ спасательному поясу, но былъ сильнымъ толчкомъ отброшенъ къ двери каюты. Его лицо было въ крови. М-съ Ирвингъ въ отчаяніи обнимала его, стѣсняя свободу его движеній. Наконецъ, онъ силой надѣлъ на нее спасательный поясъ и на рукахъ вынесъ ее на палубу. Тѣсно обнявшись, они затонули вмѣстѣ съ пароходомъ. На мой вопросъ, не могу ли я чѣмъ нибудь помочь, Ирвингъ отвѣчалъ: «Вамъ и самому нелегко будетъ спастись, но Богъ да благословитъ васъ за ваше предложеніе».

Въ числѣ жертвъ находится также англійскій журналистъ Леонардъ Пальмеръ, пріѣхавшій въ Канаду два года тому назадъ съ компаніей англійскихъ фабрикантовъ. Его жена спасена. Въ шлюпкѣ она все время кричала: «Леонардъ! Мой бѣдный Леонардъ!» и два матроса съ трудомъ удерживали ее, чтобы она не прыгнула въ воду.

Смартъ, одинъ изъ членовъ арміи спасенія, разсказываетъ:

Въ моментъ столкновенія капитанъ находился на мостикѣ. Въ рупоръ онъ уговаривалъ матросовъ не терять самообладанія. Когда пароходъ накренился, онъ крикнулъ: «Торопитесь! Не теряйте ни минуты! Если двери заперты, ломайте ихъ! Не забывайте: женщины и дѣти впередъ!». Экипажъ велъ себя хорошо, но не имѣлъ времени предпринять систематическія мѣры спасенія.

Супружество Гринсвей изъ арміи спасенія совершало свое свадебное путешествіе. Ихъ бракосочетаніе состоялось всего недѣлю тому назадъ въ Торонто. Во время бѣгства изъ каюты ихъ разъединили. Друзья снабдили молодую женщину спасательнымъ поясомъ. Она погрузилась въ воду вмѣстѣ съ пароходомъ, но затѣмъ силой взрыва, оглушившаго ее, была снова выброшена на поверхность. Когда она очнулась, двое мужчинъ втаскивали ее на паромъ. «Не бойся, малютка, говорилъ одинъ изъ нихъ, я потерялъ мою жену». —«А я мужа», возразила молодая женщина. Человѣкъ разстегнулъ верхнее платье, прижалъ ее къ своей груди и сталъ отогрѣвать. Дальше она ничего не помнитъ. Но, очутившись на пароходѣ, она не нашла тамъ своихъ спасителей: они, вѣроятно, утонули. Ея мужъ, также выброшенный взрывомъ на поверхность воды, держался за обломокъ стола, пока не былъ взятъ въ шлюпку. Супруги встрѣтились только въ Римуски.

Мѣстныя извѣстія.

Министръ Императорскаго Двора графъ Фредериксъ телеграммой увѣдомилъ губернатора, что Ихъ Величества повелѣть соизволили благодарить членовъ Кіевскаго патріотическаго общества «Русскій Богатырь» за вознесенныя молитвы и выраженныя ко дню священнаго коронованія Ихъ Величествъ чувства.

Министръ Императорскаго Двора графъ Фредериксъ телеграммой увѣдомилъ губернатора, что Государь Императоръ повелѣть соизволилъ благодарить членовъ общества монархистовъ и Алексѣевскаго островскаго отдѣла патріотическаго гимнастическаго общества „Русскій Богатырь“ за вознесенныя въ день священнаго коронованія Ихъ Величествъ молитвы и выраженныя чувства.

Министръ Императорскаго Двора графъ Фредериксъ телеграммой увѣдомилъ губернатора, что Государь Императоръ повелѣть соизволилъ благодарить союзниковъ Алексѣевскаго отдѣла въ Кіевѣ за вознесенныя въ день священнаго коронованія Ихъ Величествъ молитвы.

Инспекторъ типографій и книжной торговли г. Кіева д. с. с. **А. А. Никольскій**, съ разрѣшенія Начальника Края выѣхалъ въ командировку за границу на международную выставку печатнаго дѣла въ гор. Лейпцигѣ, передавъ исполненіе своихъ обязанностей дѣлопроизводителю канцеляріи генералъ-губернатора **П. И. Забугину.**

Защита диссертаціи. Въ четвергъ, 22 мая, въ залѣ торжественныхъ собраній Императорскаго университета св. Владиміра, въ 1½ час. дня, и. д. экстраординарнаго профессора Кіевскаго университета по каѳедрѣ церковнаго права П. П. Соколовъ будетъ публично защищать представленную имъ въ юридическій факультетъ диссертацію, подъ заглавіемъ «Русскій архіерей изъ Византіи и право его назначенія до начала XV вѣка», для полученія степени доктора церковнаго законовѣдѣнія.

Оппонентами проф. П. П. Соколову юридическимъ факультетомъ назначены ординарные профессора С. Т. Голубевъ и М. Н. Ясинскій.

Памяти профессора В. К. Высоковича. 17 мая, вечеромъ, въ VII аудиторіи университета св. Владиміра состоялось засѣданіе общества кіевскихъ врачей. Засѣданіе это было посвящено памяти покойнаго вице-президента общества кіевскихъ врачей, заслуженнаго ординарнаго профессора Императорскаго университета св. Владиміра по каѳедрѣ общей патологіи Владиміра Константиновича Высковича, и является продолженіемъ торжественнаго засѣданія общества врачей 13 мая.

Глубоко прочувствованную рѣчь на засѣданіи произнесъ президентъ общества врачей, профессоръ К. Г. Тритшель.

Остановившись вкратцѣ на нѣкоторыхъ данныхъ изъ біографіи покойнаго, проф. Тритшель подчеркиваетъ, что В. К., будучи молодымъ студентомъ, при переходѣ на третій курсъ, ходатайствовалъ передъ медицинскимъ факультетомъ объ оставленіи его еще на годъ на второмъ курсѣ для лучшаго изученія химіи подъ руководствомъ знаменитаго химика Бекетова и нормальной анатоміи у проф. Н. К. Вагнера. Работать научно покойный началъ уже на третьемъ курсѣ университета, написавъ двѣ цѣнныхъ работы. Въ 1885 г., когда В. К. минуло только 30 лѣтъ, медицинскій факультетъ Харьковскаго университета представилъ молодого ученаго на

По Западной Европѣ.

Лейпцигъ.

Международная выставка книги и графики.

I.

Изъ Берлина въ Лейпцигъ, въ скоромъ поѣздѣ, два часа ѣзды.

Мѣстность между Берлиномъ и Лейпцигомъ—самая неинтересная: ровная и, сравнительно, для Германіи, мало населенная.

Мнѣ этотъ переѣздъ показался длиннымъ и скучнымъ.

О лейпцигскомъ новомъ вокзалѣ я и читалъ, и слышалъ. Онъ, дѣйствительно, очень грандіозенъ, но онъ не больше американскихъ вокзаловъ, напримѣръ, нью-іоркскаго центральнаго и пенсильванскаго, которымъ лейпцигскій вокзалъ уступаетъ по красотѣ. Но изъ европейскихъ вокзаловъ, а я знаю всѣ главнѣйшіе, это, безспорно, самый большой.

У нѣмцевъ есть деньги. Помимо строительнаго матеріала—желѣза, камня и прочаго, сколько стоятъ рабочія руки при подобнаго рода грандіозныхъ постройкахъ!

Я разговорился въ вагонѣ съ однимъ нѣмцемъ, сельскимъ жителемъ, между прочимъ о заработной платѣ въ Германіи, и, по его словамъ, рабочій, обрабатывающій землю, получаетъ по 90 пфенинговъ за часъ, при 10-часовомъ днѣ, выходитъ 9 марокъ въ день, т. е. свыше 4 руб. Фабричные рабочіе получаютъ отъ 30 до 50 марокъ въ недѣлю, что составитъ до 100 р. въ мѣсяцъ.

Поинтересовался, кстати, узнать у моего словоохотливаго собесѣдника, на какую сумму, еженедѣльно, ежемѣсячно, въ среднемъ нѣмцы пьютъ пива?

—Менѣе какъ на 50 пфенинговъ никто не выпиваетъ у насъ пива въ день. Въ среднемъ, любитель пива... а кто его не любитъ въ Германіи!.. пьютъ ежедневно марки на двѣ... я, добродушно ухмыльнулся мой нѣмецъ, нерѣдко пью въ день на талеръ (3 марки)...

II.

Лейпцигъ, на первый взглядъ, мнѣ показался большимъ, красивымъ, но все же, по сравненію съ Берлиномъ, провинціальнымъ городомъ. Типъ здѣсь и мужской, и женскій нѣсколько иной, нежели въ Берлинѣ—болѣе симпатичный. Саксонцы привѣтливѣй, болѣе «gemüthlich», нежели пруссаки. Нѣтъ той военщины.

Въ Лейпцигѣ 625,000 жителей. Это очень торговый городъ. Онъ прежде всего является центромъ нѣмецкаго книжнаго рынка, и въ этомъ смыслѣ его давно знаютъ въ Россіи. Но Лейпцигъ славится и нѣкоторыми другими промышленностями, напримѣръ, торговлей мѣхами, а также какъ интеллектуальный центръ — своимъ университетомъ, своей консерваторіей.

Ставя обозрѣніе города и его достопримѣчательностей вторымъ номеромъ, о которомъ рѣчь будетъ впереди, я прямо съ вокзала, обезпечивъ себѣ комнату въ гостинницѣ и закусивъ, поѣхалъ на выставку.

Между прочимъ, цѣны на все въ Лейпцигѣ, какъ и въ Берлинѣ. Напримѣръ, приличная комната съ утреннимъ завтракомъ въ «приват-ложи», т. е. въ меблированныхъ комнатахъ, стоитъ отъ трехъ марокъ. Питаніе еще дешевле, чѣмъ въ Берлинѣ.

III.

Я чрезвычайно удачно, хоть и совершенно случайно, попалъ на лейпцигскую выставку какъ разъ въ день открытія русскаго отдѣла, который открылся 14 (27) мая. На самомъ торжествѣ открытія мнѣ быть не удалось, такъ какъ я прибылъ въ Лейпцигъ подъ вечеръ и пріѣхалъ на выставку часамъ къ восьми, когда уже всѣ выставочные павильоны, кромѣ разныхъ увеселительно-питательно-распивочныхъ заведеній, были заперты. Эти павильоны закрываются въ 7 час. веч. и тогда, вмѣсто марки, входъ на выставку—50 пф.

Но удача моего пріѣзда въ день открытія русскаго отдѣла заключается въ томъ, что на слѣдующей день г.г. комиссары этого отдѣла давали русскимъ журналистамъ подробныя объясненія на счетъ всего выставленнаго въ русскомъ отдѣлѣ, и я совершенно случайно тоже воспользовался этими крайне интересными и очень цѣнными объясненіями.

Но я буду послѣдовательнымъ.

Когда автомобиль подкатилъ меня къ выставочному зданію, находящемуся за городомъ, за кладбищемъ, между двумя памятниками знаменитой Лейпцигской битвы —русскимъ и нѣмецкимъ, я почувствовалъ разочарованье.

Надо сказать, что и погода стоитъ не изъ очаровательныхъ: холодно, который день идетъ, не переставая, дождь. Словомъ, погода не изъ тѣхъ, что располагала бы къ путешествіямъ и благопріятствовала бы осмотру выставокъ. А потому неудивительно, что я нашелъ лейпцигскую выставку безлюдной, унылой.

Но и самый внѣшній видъ выставочныхъ зданій такъ-же суровъ, какъ суровы дѣловиты нѣмецкія физіономіи.

Хотя, забѣгая впередъ, скажу, что внутреннее содержаніе лейпцигской выставки, какъ я въ томъ убѣдился на слѣдующій день, когда познакомился съ тѣмъ, что выставлено на видъ въ нѣсколько угрюмыхъ павильонахъ, примирило меня съ ея внѣшней угрюмостью.

IV

Въ первый день или, точнѣе выражаясь, вечеръ моего посѣщенія выставки я слонялся по пивнымъ, ресторанамъ и разнымъ выставочнымъ увеселительнымъ, такъ какъ, повторяю, остальное все было закрыто. Такъ какъ я пива не пью, или почти не пью, а объѣдаться на ночь нахожу вреднымъ, то мнѣ приходилось требовать себѣ какую нибудь консоммацію, платить за нее и къ ней не прикасаться, оплачивая такимъ способомъ мой входъ въ ту или другую пивную, гдѣ порой я натыкался на интересныя зрѣлища.

Морскія волны, вертящаяся бочка, театръ танагра, Tanz-Palast, горная желѣзная дорога, комбинація русскихъ горъ съ водопадомъ,—все это не ново, все это показывается во всѣхъ Луна-паркахъ.

Но вотъ дворецъ Мюнхенскаго пива, названный Oberbayern. И, дѣйствительно, пивная даетъ нѣкоторую иллюзію горнаго вида Баваріи: горы, селенья въ горахъ. Кельнерши одѣты въ національный баварскій костюмъ, похожій на тирольскій. Баварскій, или одѣтый по-баварски оркестръ. Баварскіе пѣвцы и пѣвицы. Рожи у многихъ предобродушныя. Среди женщинъ попадаются интересныя. И веселый народъ!—поютъ, пляшутъ, чинаютъ, заливаются трелями на подобіе тирольскихъ и швейцарскихъ «ёдлеровъ». У нихъ много природнаго юмора. Баварцы для нѣмцевъ сѣверной и средней Германіи являются приблизительно тѣмъ же, чѣмъ являются малороссы для насъ, великороссовъ.

Публика усиленно дуетъ пиво, которое нынѣ подается въ гигантскихъ фаянсовыхъ кружкахъ.

Другое небезынтересное зрѣлище—воспроизведеніе стараго Гейдельберга. Опять надо дуть пиво. Мы по пути въ Гейдельбергъ даже забираемся во внутрь громадной пивной бочки, гдѣ помѣщается цѣлое пивное заведеніе и ресторанъ. На бочкахъ написано: «Gruss Gott, tritt ein». А въ самомъ Гейдельбергѣ, воспроизведенномъ довольно искусно, намъ показываютъ, въ погребкѣ, еще одну, очень большую бочку.

Пока что—все больше приходится обозрѣвать бочки, кружки и пиво.

Въ Германіи пиво—это канва, безъ которой нѣтъ никакого узора.

Захожу въ японскій садикъ, гдѣ устроенъ чайный домикъ и гдѣ японскіе кустари на глазахъ у публики работаютъ разныя свои издѣлія. Хоть сюда можно уйти отъ пива.

V.

Оставляя напослѣдокъ остальную часть выставки, я займусь обстоятельно русскимъ отдѣломъ, пріютившимся у бокового входа на выставку.

Снаружи русскій павильонъ весьма импозантенъ. Находящійся, напримѣръ, рядомъ съ нимъ павильонъ Англіи меньше нашего, а, vis-á-vis, австрійскій будетъ не лучше и не грандіознѣй русскаго.

Первый залъ—большой, высокій залъ; съ потолка свѣшивается огромный государственный штандартъ.

По стѣнамъ развѣшены экспонаты (картины, рисунки и т. п.) центральнаго училища техническаго рисованія барона Штиглица въ Петербургѣ.

Рядомъ: экспонаты школы Императорскаго общества поощренія художествъ и художественно-ремесленной учебной мастерской печатнаго дѣла въ Кіевѣ.

Слѣдующій залъ: въ центрѣ стоитъ гипсовая фигура русскаго первопечатника Ивана Ѳедорова, являющаяся въ миніатюрѣ копіей съ московскаго памятника Ѳедорову. Кругомъ этой фигуры, въ витринахъ, разложена коллекція старинныхъ Библій и Евангелій изъ синодальной типографіи въ Москвѣ.

А вотъ модель печатнаго станка, сохранившаяся въ той же московской синодальной типографіи отъ половины XVII вѣка.

Отдѣлъ библіофиліи и собирательства. Старинныя русскія гравюры.

Тутъ я примыкаю къ группѣ русскихъ журналистовъ, которымъ объясненія даетъ знатокъ этого дѣла, одинъ изъ главныхъ дѣятелей по устройству русскаго отдѣла на лейпцигской выставкѣ, комиссаръ показательнаго отдѣла, Іосифъ Іосифовичъ Леманъ.

«Это», говоритъ онъ, указывая на коллекцію разныхъ русскихъ изданій въ видѣ тѣхъ и другихъ печатныхъ трудовъ, въ видѣ тѣхъ и другихъ иллюстрацій, «Россія въ прошломъ—въ книгахъ и гравюрахъ изданія Ровинскаго».

«Вотъ литографія 50-хъ и 60-хъ годовъ одного изъ первыхъ русскихъ литографовъ Орловскаго, образцы художественныхъ афишъ Агина, рисунокъ афиши

каѳедру общей патологіи. Нѣсколько лѣтъ спустя, несмотря на нѣкоторыя препятствія (В. К. по происхожденію—полякъ), министръ народнаго просвѣщенія назначилъ доктора В. К. Высоковича сразу ординарнымъ профессоромъ университета св. Владиміра по каѳедрѣ патологической анатоміи.

Сейчасъ же по пріѣздѣ въ Кіевъ, проф. Высоковичъ принимаетъ самое дѣятельное участіе въ открытіи при обществѣ химико-бактеріологическаго кабинета. В. К. скоро завоевалъ симпатіи и глубокое уваженіе со стороны товарищей-врачей, которые неизмѣнно съ большимъ вниманіемъ прислушивались къ его мнѣнію: научный авторитетъ его стоялъ выше всякихъ сомнѣній. Въ 1897 году В. К. былъ избранъ вице-президентомъ общества кіевскихъ врачей. Благодаря членовъ общества за свое избраніе, В. К., между прочимъ, сказалъ: «Главная задача общества врачей заключается въ томъ, чтобы развивать и поддерживать въ своей средѣ основныя, руководящія начала дѣятельности каждаго врача—безкорыстіе и любовь къ ближнему. Эти начала составляютъ самую могущественную силу врача; благодаря этимъ качествамъ врачебное сословіе стоитъ такъ высоко надъ остальными; эти начала—тотъ божественный огонь, который завѣщанъ намъ лучшими представителями медицины; на обществѣ врачей лежитъ прямая обязанность не только поддерживать, но и раздувать этотъ священный огонь». Я думаю,—сказалъ профессоръ К. Г. Тритшель, завѣщанный имъ священный огонь мы будемъ хранить и по мѣрѣ силъ поддерживать и раздувать его; то же объективное и честное отношеніе къ исканію научной правды да сохранится въ обычаяхъ нашего общества; пусть отзывчивость на всѣ общественные вопросы, на всѣ общественныя бѣдствія станетъ нашей обязанностью, и тогда духъ незабвеннаго Владиміра Константиновича будетъ жить въ нашемъ обществѣ, а память о немъ сохранена на вѣчныя времена.

По предложенію проф. К. Г. Тритшеля память покойнаго проф. В. К. Высоковича общество кіевскихъ врачей почтило вставаніемъ.

Общество врачей выразило благодарность всѣмъ докладчикамъ, принявшимъ участіе въ засѣданіи, посвященномъ памяти проф. В. К. Высоковича, д-рамъ Былинину, Михайлову, Беньяшу, Нещадименко, Клейну, Фурману, Ваштеко, Іоселевичу, Руберту и др. Всѣ рѣчи и доклады, посвященные памяти бывшаго вице-президента, по постановленію общества кіевскихъ врачей будутъ изданы особымъ сборникомъ.

Къ дѣлу М. И. Трифонова. Оправдательный приговоръ Кіевскаго окружного суда по дѣлу помощника редактора «Кіевлянина» М. И. Трифонова вошелъ въ законную силу, такъ какъ положенный по закону срокъ для обжалованія его прошелъ и частная обвинительница Вѣра Чеберякъ не воспользовалась своимъ правомъ подачи апелляціонной жалобы въ судебную палату. Въ объявленномъ въ окончательной формѣ оправдательномъ приговорѣ говорится слѣдующее:

«Вслѣдствіе частной жалобы потомственной почетной гражданки Вѣры Чеберякъ, подсудимый дворянинъ Михаилъ Ивановъ Трифоновъ преданъ суду безъ участія присяжныхъ засѣдателей по обвиненію его въ томъ, что въ № 148 газеты «Кіевлянинъ» отъ 30 мая 1912 года, получившемъ распространеніе, въ статьѣ подъ заглавіемъ «Частное разслѣдованіе по дѣлу объ убійствѣ Андрея Ющинскаго», помѣстилъ завѣдомо ложныя, позорящія честь и доброе имя потомственной почетной гражданки Вѣры Чеберякъ, свѣдѣнія о томъ, что она причастна къ убійству Андрея Ющинскаго и квартира ея служила притономъ для лицъ преступнаго міра, а также въ квартирѣ ея хранились добытыя преступными лицами вещи.

Описанное преступное дѣяніе предусмотрѣно 2 ч. 1535 ст. улож. о нак.

Сообразивъ все изложенное въ связи со всѣми обстоятельствами дѣла, окружной судъ находитъ: для состава преступленія клеветы, предусмотрѣнной 2 ч. 1535 ст. улож. о нак., необходимы слѣдующіе существенные признаки: 1) обвиненіе кого-либо въ дѣяніи, противномъ правиламъ чести, и 2) завѣдомая ложность этого обвиненія.

Въ инкриминируемой подсудимому Трифонову статьѣ имѣются на лицо лишь первый изъ указанныхъ признаковъ, а именно обвиненіе Вѣры Чеберякъ въ томъ, что она причастна къ убійству Андрея Ющинскаго, что квартира ея служитъ притономъ для лицъ преступнаго міра и что въ квартирѣ ея хранились добытыя преступными лицами вещи, т. е. въ дѣяніяхъ, позорящихъ честь и доброе имя.

Что касается второго признака разсматриваемаго преступленія, то совокупностью показаній свидѣтелей подполковника Иванова, производившаго разслѣдованіе по дѣлу объ убійствѣ Ющинскаго, и судебнаго слѣдователя Фененко, производившаго предварительное слѣдствіе по тому же дѣлу, установлено какъ то, что у Вѣры Чеберякъ былъ воровской притонъ, что при обыскѣ въ ея квартирѣ находили добытыя преступнымъ путемъ вещи и что она вела знакомство съ лицами преступнаго міра, такъ и то, что при производствѣ разслѣдованія по дѣлу объ убійствѣ Ющинскаго на нее, въ числѣ другихъ лицъ, падало подозрѣніе въ прикосновенности къ этому дѣлу, причемъ она, какъ подозрѣваемая, нѣкоторое время даже содержалась подъ стражей, чего она и сама не отрицаетъ и о чемъ было извѣстно со словъ лицъ, принимавшихъ участіе въ разслѣдованіи убійства Ющинскаго, подсудимому Трифонову. Это послѣднее обстоятельство, т. е. арестъ Вѣры Чеберякъ, какъ подозрѣваемой въ участіи въ убійствѣ Ющинскаго, сообщенное редакціи газеты «Кіевлянинъ» лицами, производившими разслѣдованіе по названному дѣлу, могло, по мнѣнію суда, убѣдить подсудимаго Трифонова въ справедливости свѣдѣній, которыя были опубликованы имъ въ инкриминируемой ему статьѣ.

Такимъ образомъ, окружной судъ, не усматривая въ дѣяніи подсудимаго Трифонова одного изъ существенныхъ признаковъ преступленія—клеветы, завѣдомой ложности сообщенныхъ въ газетѣ «Кіевлянинъ» свѣдѣній о Вѣрѣ Чеберякъ, полагаетъ, что Трифоновъ, согласно 1 п. 771 ст. уст. уг. суд., долженъ быть признанъ оправданнымъ по настоящему дѣлу. Вещественное доказательство—№ 148 газеты «Кіевлянинъ» отъ 30 мая 1912 года—надлежитъ, по мнѣнію суда, оставить при дѣлѣ.

По симъ соображеніямъ окружной судъ опредѣлилъ: на основаніи 1 п. 771 ст. уст. уг. суд. дворянина Михаила Иванова Трифонова, 45 лѣтъ, признать по суду оправданнымъ. Вещественное доказательство—№ 148 газеты «Кіевлянинъ» отъ 30 мая 1912 года—оставить при дѣлѣ».

Къ разрѣшенію водопроводнаго вопроса въ Кіевѣ. 19 мая группа членовъ комиссіи, избранной думой для принятія мѣръ къ ослабленію водяного голода, выѣзжала, въ сопровожденіи техническаго персонала, для взятія пробъ воды въ различныхъ пунктахъ р. Днѣпра выше Кіева вплоть до впаденія Десны въ р. Днѣпръ. Всѣ взятыя пробы воды (пять) отправлены для бактеріологическаго изслѣдованія. Сдѣлано это на тотъ случай, если городская дума признаетъ, что новый городской водопроводъ долженъ быть основанъ исключительно на днѣпровской или же на смѣшанной водѣ. Въ случаѣ осуществленія одного изъ такихъ водопроводовъ, сосуны будутъ устраиваться въ той части р. Днѣпра, гдѣ количество болѣзнетворныхъ бактерій будетъ минимальное.

Къ реализаціи займа на выкупъ трамвая. 19 мая, подъ предсѣдательствомъ городского головы И. Н. Дьякова, состоялось засѣданіе особой комиссіи для выработки условій реализаціи городского облигаціоннаго займа въ 20,000,000 рублей нарицательныхъ на выкупъ трамвайнаго предпріятія. Реализація этого займа, какъ извѣстно, предоставлена городской думой лондонской фирмѣ «Маньякъ, Вильямсонъ и К°» по курсу 91,75 за 100 руб. нарицательныхъ. Комиссія признала необходимымъ, чтобы первая выплата по займу была произведена 15 (28) іюля текущаго года. Обязательство этой выплаты обуславливается внесеніемъ фирмой залога городу въ суммѣ 20,000 фунтовъ стерлинговъ (около 200,000 рублей). Если почему-либо фирма будетъ лишена возможности произвести первую выплату, опредѣленную въ суммѣ 6,666,723 руб., въ указанный срокъ, то она должна внести въ городскую кассу дополнительный залогъ снова въ суммѣ 20,000 фунтовъ стерлинговъ. Остальная причитающаяся городу сумма должна быть уплачена не позже 1 (14) октября текущаго года. Въ случаѣ, если послѣ уплаты первой суммы въ счетъ платежей по займу, фирма прекратитъ дальнѣйшіе платежи, то въ пользу города остается какъ этотъ платежъ, такъ и всѣ залоги, договоръ считается нарушеннымъ и фирма никакихъ претензій предъявлять не можетъ. Облигаціи выпускаются фирмой трехъ категорій: въ 189 руб. (20 фунт. стерлинговъ), въ 945 руб. (100 фунт. стерл.) и въ 4,725 руб. (500 фунт. стер.). Условія эти, какъ намъ сообщаютъ, представителями фирмы, находящимися въ Кіевѣ, приняты полностью.

Выставка рукодѣльныхъ работъ. 23, 24 и 25 мая въ помѣщеніи Кіевскаго 1-го городского 2-класснаго училища (Гоголевская ул., д. № 39) открывается выставка рукодѣльныхъ работъ, изготовленныхъ взрослыми женщинами, обучающимися на вечернихъ классахъ, содержимыхъ Кіевскимъ комитетомъ попечительства о народной трезвости. Входъ безплатный съ 12 до 4 часовъ дня.

Открытіе выставки швейцарскаго племенного скота. Вчера, 20 мая, на территоріи бывшей Всероссійской выставки открылась организованная Кіевскимъ обществомъ сельскаго хозяйства выставка швейцарскаго племенного скота.

Выставлено 37 экземпляровъ производителей, преимущественно швицкой породы. Производители эти лишь на дняхъ привезены изъ Швейцаріи и уже 25 мая будутъ вывезены изъ Кіева.

Экспонируемые производители имѣютъ отличный видъ, несмотря на то, что они были долгое время въ пути и доставлены въ Кіевъ лишь за два дня до открытія выставки.

Зараженіе водъ канализаціонными нечистотами. Многочисленная группа жителей предмѣстій гор. Кіева—части Звѣринца, Печерско-Караваевскихъ дачъ, Омелютинской улицы, Саперной слободки, Кіева III и Верхней и Нижней Теличекъ обратилась къ Начальнику Края съ ходатайствомъ, въ которомъ указываетъ, что Кіевское городское управленіе съ 1908 года, въ видѣ временной мѣры, спускало необезвреженныя (вопреки разрѣшенію министерства внутреннихъ дѣлъ) канализаціонныя жидкости въ Китаевскій заливъ, берущій свое начало у Нижней Телички, вслѣдствіе чего вся окружающая мѣстность заражена зловоніемъ. Въ настоящее время, вслѣдствіе переполненія залива нечистотами, всѣ отбросы остаются на низинѣ впаденія р. Лыбеди, т. е. у самой Телички, образовывая съ каждымъ днемъ все болѣе и болѣе толстый слой. Этотъ слой, въ особенности послѣ спада весеннихъ водъ, разлагаясь, заражаетъ зловоніемъ не только окружную мѣстность, но при вѣтрѣ въ сторону и сосѣдніе районы, расположенные на разстояніи 2—3 верстъ отъ мѣста спуска, угрожая опасностью здоровью жителей, не говоря уже объ убыткахъ вслѣдствіе обезцѣненія имуществъ. Въ виду этого возбудившіе ходатайство, предварительно предъявленія иска къ гор. Кіеву, просятъ Начальника Края предложить городской думѣ озаботиться скорѣйшимъ отведеніемъ канализаціонныхъ нечистотъ въ болѣе подходящее безлюдное мѣсто, такъ какъ существующее положеніе для мѣстныхъ жителей является безвыходнымъ, что опредѣленно можетъ быть установлено городской санитарной комиссіей. Вчера это ходатайство препровождено Начальникомъ Края городскому головѣ для сообщенія свѣдѣній по содержанію его.

Къ открытію въ Кіевѣ школы садоводства. На дняхъ, въ засѣданіи городской училищной комиссіи, былъ обсужденъ рядъ вопросовъ, касающихся намѣченной къ открытію въ Кіевѣ 4-классной школы садоводства. Управляться эта школа будетъ особымъ комитетомъ, въ составъ котораго будутъ входить три представителя отъ городского управленія, столько же представителей отъ земства и одинъ представитель отъ главнаго управленія землеустройства и земледѣлія. Школа разсчитана на 120 воспитанниковъ. При школѣ намѣчено устройство интерната на 60 воспитанниковъ, которые будутъ содержаться совершенно безплатно. Кромѣ основнаго капитальнаго зданія, гдѣ будутъ помѣщаться классныя комнаты, различныя лабораторіи, научные кабинеты, библіотека и т. д., намѣчена постройка интерната для воспитанниковъ, дома съ квартирами для преподавателей и руководителей, оранжерей, парниковъ, фабрики для переработки плодовъ, мастерскихъ—столярной и плетенія корзинъ и т. д. Городскому архитектору П. А. Жукову комиссіей поручено составить приблизительную смѣту на постройку этихъ зданій и опредѣлить примѣрную ихъ стоимость. Сооружены будутъ школьныя зданія на средства, отпускаемыя главнымъ управленіемъ землеустройства и земледѣлія, Кіевскимъ городскимъ управленіемъ и земствомъ. Наиболѣе подходящимъ мѣстомъ для расположенія школьныхъ зданій признана Куреневка, гдѣ для нуждъ школы представляется возможнымъ отвести 15 дес. земли въ двухъ участкахъ, раздѣленныхъ площадью.

Къ постройкѣ зданія для учительскаго института. Въ состоявшемся на дняхъ засѣданіи городской училищной комиссіи было разсмотрѣно сообщеніе попечителя Кіевскаго учебнаго округа относительно отвода земли и постройки зданія для учительскаго института. Попечитель указывалъ, что если эти вопросы не будутъ немедленно рѣшены, то онъ будетъ вынужденъ возбудить вопросъ о переводѣ учительскаго института въ одинъ изъ другихъ городовъ округа. Училищная комиссія, обсудивъ предложеніе попечителя округа, постановила ходатайствовать предъ думой объ отводѣ для возведенія зданій института 1 дес. городской земли на Лукьяновкѣ, за 6-й мужской гимназіей, а также о разрѣшеніи позаимствовать изъ займа на школьное строительство необходимую сумму, (до 200,000 руб.) на возведеніе зданій для института. Сумма эта будетъ погашаться ежегодными платежами по 6,000 руб. за пользованіе выстроенными помѣщеніями.

Новая желѣзная дорога. 14 мая въ Петербургѣ, въ комиссіи о новыхъ желѣзныхъ дорогахъ при департаментѣ желѣзнодорожныхъ дѣлъ министерства финансовъ былъ разсмотрѣнъ проектъ постройки военнымъ вѣдомствомъ новой желѣзной дороги Ковель—Барановичи. Протяженіе этой дороги достигаетъ 230 верстъ. Постройка будетъ производиться чинами желѣзнодорожнаго батальона, эксплоатироваться дорога будетъ чинами военнаго вѣдомства. Намѣченная къ сооруженію дорога имѣетъ большое значеніе въ виду того, что она прорѣжетъ площадь въ 70,000 дес. казенныхъ лѣсовъ, эксплоатація которыхъ въ настоящее время крайне затруднительна. Проектъ новой дороги составленъ начальникомъ Ковель—Владиміръ-Волынской желѣзной дороги ген. Фельдомъ. На протяженіи дороги спроектированы слѣдующія станціи: Миловиды, Вядо, Мотоль, Синтова, Горки, Воегоще и Карасинъ. Стоимость новой дороги исчислена въ 15,600,000 руб. Комиссія о новыхъ желѣзныхъ дорогахъ единогласно одобрила проектъ постройки этой новой желѣзной дороги.

Къ учрежденію Кіевскаго областного музея. Учредительное совѣщаніе по организаціи Кіевскаго областного музея разсмотрѣло проектъ устава музея и внесло въ него значительныя измѣненія и дополненія, послѣ чего приняло его. Между прочимъ, въ уставъ введенъ новый пунктъ, въ силу котораго въ составъ музея могутъ быть приняты цѣлыя коллекціи и цѣлые другіе музеи, съ сохраненіемъ за владѣльцами этихъ коллекцій или музеевъ права собственности на нихъ и распоряженія ими. Сдѣлано это съ цѣлью дать толчекъ къ объединенію всѣхъ существующихъ въ Кіевѣ музеевъ. Кіевскому обществу сельскаго хозяйства поручено собрать подписи заинтересованныхъ въ открытіи музея учрежденій и лицъ подъ измѣненнымъ уставомъ, возбудить ходатайство объ утвержденіи устава музея и созвать первое учредительное совѣщаніе комитета музея.

Кіевское окружное правленіе Императорскаго Россійскаго общества спасанія на водахъ весьма нуждается въ средствахъ для расширенія своей человѣколюбивой дѣятельности въ предѣлахъ Кіевской губерніи, прорѣзанной Днѣпромъ и имѣющей не мало другихъ водныхъ пространствъ, ежегодно уносящихъ нѣсколько десятковъ человѣческихъ жизней. Призванное оказывать помощь погибающимъ на водахъ и предупреждать возможность такихъ несчастныхъ случаевъ, окружное правленіе стремится къ открытію новыхъ спасательныхъ учрежденій и поддержанію въ порядкѣ уже существующихъ. Въ настоящее время при округѣ состоитъ 5 спасательныхъ станцій съ 8 спасательными лодками, 9 спасательныхъ полустанцій, 2 поста 1 разряда, 19 постовъ 2-го разряда, шесть купаленъ, одно купальное мѣсто и школа плаванія. На содержаніе команды, состоящей изъ 12 матросовъ, расходуется болѣе 2,000 руб. За послѣдніе пять лѣтъ матросы команды спасаютъ среднимъ числомъ до 200 человѣкъ ежегодно.

Между тѣмъ денежныя средства округа крайне ограничены. Они составляются, главнымъ образомъ, изъ процентовъ съ небольшого основного капитала и членскихъ взносовъ. Поэтому окружное правленіе вынуждено прибѣгать къ изысканію всѣми дозволенными способами новыхъ источниковъ средствъ для обезпеченія населенію безопасности на водахъ, въ болѣе широкихъ размѣрахъ. Въ этихъ видахъ рѣшено устроить 25 сего мая пароходное гулянье по Днѣпру въ Межигорье при оркестрѣ музыки.

Къ дѣятельности общества скорой медицинской помощи въ Кіевѣ въ 1913 г. Изъ отчета о дѣятельности общества скорой медицинской помощи въ несчастныхъ случаяхъ въ г. Кіевѣ за 1913 годъ видно, что эта дѣятельность продолжаетъ развиваться и число зарегистрованныхъ на станціи общества случаевъ за отчетный годъ, достигшее уже 11,155, превысило число такихъ же случаевъ въ 1912 году на 2,411. Отчетъ предлагаетъ рядъ таблицъ, въ которыхъ эти случаи классифицируются. Изъ этой классификаціи видно, что въ 1913 году число явившихся на станцію за медицинскою помощью было 5,940, требованій на вызовъ было 4,675 и перевозокъ больныхъ—540. Пострадавшихъ, зарегистрированныхъ на станціи было 8,615 человѣкъ, въ томъ числѣ мущинъ 4,747, женщинъ 2,666 и дѣтей 1,202. Пострадали, какъ жертвы насилія—1,456 лицъ, при покушеніяхъ на самоубійство—782 лица, при массовыхъ катастрофахъ—при угарахъ, внезапныхъ заболѣваніяхъ, крушеніяхъ трамваевъ, при обвалахъ построекъ и друг. случаяхъ—128 лицъ, жертвъ случайностей и неосторожностей было—5,012 и жертвъ заболѣваній—1,277. Помощь не была оказана въ 2,657 случаяхъ, въ томъ числѣ 99 разъ въ виду отсутствія дежурнаго врача при одновременныхъ нѣсколькихъ вызовахъ въ 988 случаяхъ, не подлежавшихъ дѣятельности общества, при напрасныхъ требованіяхъ 338 разъ, ложныхъ вызовахъ—28 разъ и по другимъ поводамъ. Среднее число случаевъ въ день было 30. Средняя скорость прибытія на мѣсто случая каретъ оказалась 11 минутъ, автомобилей—$7\frac{1}{2}$ минутъ и средняя скорость возвращенія случая каретъ—53 минуты, автомобилей—$36\frac{1}{2}$ минутъ. Къ отчету приложены сравнительныя діаграммы дѣятельности станціи общества по днямъ за 1912 и 1913 годы.

Финансовый отчетъ общества указываетъ, что за всѣми текущими расходами, за амортизаціей имущества и за отчисленіемъ отъ чистой прибыли въ запасный капиталъ 2,422 руб., общество въ 1913 году получило чистый остатокъ въ суммѣ 46,013 руб., который причисленъ къ капиталу общества. Капиталъ общества, составлявшій на 1-е января 1913 года—175,922 руб., возросъ на 1 января 1914 года до 305,398 руб., т. е. увеличился на 129,476 рублей. Несмотря на удовлетворительное финансовое положеніе общества, въ виду запрещенія устройства лотереи на сумму свыше 1,500 рублей, а также однодневнаго сбора (дня «серебряной звѣзды») правленіе общества вынуждено изыскивать новые источники добыванія средствъ для завершенія постройки собственнаго зданія. Съ этою цѣлью правленіемъ общества предприняты нѣкоторыя коммерческія операціи, результаты которыхъ въ настоящее время предвидѣть еще трудно.

Пивныя въ Кіевѣ. Въ связи съ начатой борьбой съ пьянствомъ акцизнымъ округомъ дѣлается подсчетъ числа пивныхъ лавокъ Кіева. Какъ извѣстно, городской думой были выработаны на основаніи закона 22 апрѣля 1906 года и, утверждены губернаторомъ и вступили въ законную силу 11 ноября 1910 года правила объ открытіи пивныхъ лавокъ въ Кіевѣ. Первый же параграфъ этихъ правилъ гласитъ «всякій желающій открыть пивную или складъ для оптовой продажи пива, подаетъ о томъ заявленіе въ городскую управу, которая производитъ черезъ санитарную комиссію осмотръ помѣщеній и при выполненіи извѣстныхъ правилъ выдаетъ разрѣшеніе. Такимъ образомъ, съ 1910 года разрѣшенія на открытіе пивныхъ выдаетъ городская управа, акцизный же округъ выдаетъ по разрѣшенію управы патентъ на торговлю. Такой облегченный порядокъ открытія пивныхъ повелъ къ необычайному ихъ распространенію. Трудно повѣрить, что въ Кіевѣ ихъ имѣется 624 или, считая населеніе въ 600,000 (съ женщинами и дѣтьми) на каждые 900 чел. одна пивная лавка! (надо принять во вниманіе, что въ Кіевѣ еще имѣется 60 казенныхъ лавокъ, 150 трактировъ, 150 ренсковыхъ погребовъ и 24 виноторговли). Естественно задается вопросъ, какъ эти пивныя существуютъ и какое количество пива онѣ продаютъ этимъ 900 потребителямъ, окупая свое существованіе, или же у нихъ существуютъ другіе источники дохода? Выясненіемъ положенія пивныхъ лавокъ занятъ въ настоящее время акцизный округъ, такъ какъ, вѣроятно, въ недалекомъ будущемъ будетъ поднятъ вопросъ о выдачѣ разрѣшеній на открытіе пивныхъ не городскими управами, а акцизнымъ округомъ, какъ это было до 1910 года.

Административное наказаніе шоффера. По постановленію кіевскаго губернатора, владѣлецъ автомобиля № 327, онъ-же шофферъ, М. А. Корнатовскій, за быструю ѣзду по Крещатику 3 мая, подвергнутъ въ административномъ порядкѣ на основаніи новыхъ обязательныхъ постановленій аресту на 7 дней.

Нарушеніе правилъ ѣзды по улицамъ. Съ 11 по 18 мая чинами полиціи задержаны и привлечены къ отвѣтственности за неправильную и быструю ѣзду 16 шофферовъ и 95 извозчиковъ.

Разрѣшеніе лекцій. Кіевскій губернаторъ разрѣшилъ земскому врачу С. М. Арканову чтеніе лекцій и устройство собесѣдованій по медицинѣ и гигіенѣ въ предѣлахъ губерніи.

Ходатайство. Группа землевладѣльцевъ Чигиринскаго уѣзда, съ О. А. Давыдовой во главѣ, возбудила ходатайство передъ земствомъ о содѣйствіи въ дѣлѣ учрежденія въ упомянутомъ уѣздѣ контрольнаго союза землевладѣльцевъ.

Послѣдствія рабочихъ забастовокъ. Какъ яркое доказательство того, что рабочія забастовки на заводахъ бьютъ по карману не только заводовладѣльцевъ и самихъ рабочихъ, но еще и крестьянъ въ деревняхъ, приводимъ слѣдующій эпизодъ. 21 апрѣля въ с. Челновицы, Таращанскаго уѣзда, пріѣхалъ по служебнымъ дѣламъ членъ губернской землеустроительной комиссіи, случайно выяснившій тамъ, что нѣкоторымъ домохозяевамъ, имущество которыхъ сгорѣло во время крупнаго сельскаго пожара въ октябрѣ 1913 года, не удалось получить изъ складовъ Таращанскаго уѣзднаго земства желѣза для покрытія крышъ новыхъ построекъ. Членъ комиссіи сообщилъ объ этомъ кіевскому губернатору, со стороны котораго послѣдовалъ запросъ на имя Таращанскаго земства о причинахъ отсутствія у послѣдняго кровельнаго желѣза для нуждъ крестьянскаго населенія. Отвѣтъ же Таращанскаго земства гласитъ, что земство своевременно заказало синдикату «Кровля» необходимое количество кровельнаго желѣза, но что недавно «Кровля» отказалась отъ выполненія заказа въ срокъ, вслѣдствіе рабочихъ забастовокъ, происшедшихъ на заводахъ. Въ цѣляхъ полученія требуемаго желѣза, земство намѣрено войти въ соглашеніе съ южными заводами.

Пониженіе пошлины на джутъ-сырецъ. Въ виду предстоящаго пересмотра таможеннаго тарифа, членомъ правленія всероссійскаго общества сахарозаводчиковъ М. Н. Шестаковымъ было созвано совѣщаніе по вопросу о желательныхъ съ точки зрѣнія сахарной промышленности его измѣненіяхъ. Совѣщаніе постановило просить предсѣдателя правленія довести до свѣдѣнія министерства торговли и промышленности и совѣта съѣздовъ представителей промышленности и торговли принятыя имъ заявленія варшавскаго отдѣленія всероссійскаго общества сахарозаводчиковъ о желательности отмѣны пошлины на джутъ-сырецъ и товарищества лѣсопильныхъ заводовъ мануфактуръ Д. Н. Лебедева и т-ва Нарвской льно-прядильной мануфактуры о желательности пониженія пошлины на этотъ продуктъ.

Въ припадкѣ бѣлой горячки. На Большой Васильковской улицѣ около 11 часовъ вечера 19 мая ночной сторожъ задержалъ неизвѣстнаго пьянаго, бѣжавшаго по улицѣ въ одной рубашкѣ. Его доставили въ участокъ, гдѣ неизвѣстный немного успокоился и назвалъ себя мѣщаниномъ Трофимомъ Бограновскимъ, 37 лѣтъ. Его оставили до утра въ камерѣ для пьяныхъ. Черезъ нѣкоторое время Бограновскій, повидимому, въ припадкѣ бѣлой горячки поднялъ съ пола кусокъ бумажки, которую зажегъ на лампѣ, а затѣмъ, когда ему обожгло руку, бросилъ горящую бумажку на свой костюмъ, который сразу вспыхнулъ. На помощь пострадавшему подоспѣлъ городовой, стоявшій у дверей камеры, и оказалъ ему первую помощь. Затѣмъ былъ вызванъ врачъ скорой помощи, доставившій Бограновскаго въ Александровскую больницу.

Обзоръ хлѣбныхъ рынковъ. Минувшая недѣля отличалась въ нашемъ районѣ жаркою и засушливою погодою; тѣмъ не менѣе, жары явились кстати и послѣ дождливой погоды предыдущей недѣли прекрасно усилили ростъ хлѣбовъ. Въ общемъ, состояніе полевой растительности въ нашемъ районѣ, признается вполнѣ благопріятнымъ. Особенно хороши озимые ранняго сѣва и раннія яровыя. Позднія яровыя, въ виду недостаточности влаги и жаркой погоды, идутъ туговато и выглядятъ скуднѣе. Лучше выглядятъ посѣвы на черноземахъ и супесяхъ, хуже на суглинкахъ.

Что же касается дѣлъ съ наличными хлѣбами; то на недѣлѣ существенныхъ измѣненій не наблюдалось; попрежнему спросъ на зерно вялый и почти исключительно со стороны мельниковъ, цѣны колеблющіяся, но безъ рѣзкихъ скачковъ. На линіи Фастовъ—Цветково—Фундуклеевка лучшіе сорта пшеницы стояли, по разсчету на мѣстныя мельницы, 1 р. 10—1 р. 12 коп., на станціяхъ 1 р. 3—1 р. 6 коп., сборные сорта на станціяхъ 98—1 р.—1 р. 2 к. и выше, смотря по зерну; базарныя покупки на мѣстныхъ уѣздныхъ рынкахъ подольскаго и уманскаго районовъ 95—98—1 р.

Съ рожью малодѣятельно, но твердо, что объясняется недостаткомъ этого зерна и усилившимся спросомъ для привислинскаго и прибалтійскаго районовъ, за лучшіе сорта ржи на югозападныхъ станціяхъ платили 78—80 коп. и выше, крестьянскіе сорта 70—76 к. На кіевскомъ рынкѣ экономическая рожь 83—85 к.

Съ овсомъ твердо, но малодѣятельно, въ виду недостатка товара; цѣны въ Кіевѣ 75—77 коп., сборный сортъ 70—73 к., черный крестьянскій овесъ 65—66 к.

Съ кормовымъ ячменемъ твердо, въ виду непрерывнаго спроса и малыхъ запасовъ у торговцевъ; тѣмъ не менѣе, цѣны умѣренныя—экономическій на станціяхъ 68—72 к., сборный сортъ 65—67 к., съ пивоваренными сортами слабо, цѣны не выше 80—85 к. Съ другимъ зерномъ и горохами тихо, цѣны на рынкѣ въ Кіевѣ 95 к.—1 р., викторія 1 р. 10 к.—1 р. 20 к.

Тимма, интересная картинка 60-хъ годовъ Жуковскаго: «Разъѣздъ изъ Александринскаго театра», иконопись, современной репродукціи, изданіе академика Кондакова. А вотъ новѣйшія церковныя книги, коллекція московской синодальной типографіи.

I. I. Леманъ разсказываетъ намъ, какъ Императоръ Николай I задался цѣлью сдѣлать изъ церковно-славянскаго языка то-же, что католики сдѣлали изъ латинскаго, т. е. общій церковный языкъ для всѣхъ народностей, входящихъ въ составъ Россійской Имперіи. Были изданы церковныя книги по-славянски и одновременно на разныхъ другихъ языкахъ. Но эта попытка не увѣнчалась успѣхомъ, а отъ нея осталась коллекція книгъ.

Далѣе нашъ уважаемый чичероне обращаетъ наше вниманіе на репродукцію старинныхъ рукописей, изданіе общества древней письменности, факсимиле—репродукція знаменитаго Архангельскаго Евангелія (1092 г.) и др.

Подымаемся во второй этажъ, гдѣ выставлены современныя иллюстрированныя книги, работы русскихъ графиковъ за послѣднія 10—15 лѣтъ, когда у насъ графическое искусство расцвѣло.

«Вотъ», продолжаетъ показывать и называть I. I. Леманъ, «византійская эмаль Боткина, Кондаковскія изданія, изданія Экспедиціи заготовленія Государственныхъ бумагъ, рядъ прекрасныхъ изданій Великаго Князя Николая Михайловича, посвященныхъ, главнымъ образомъ, эпохѣ Александра I, описаніе серебра и фарфора (изданіе Императорскаго фарфороваго завода), великолѣпное изданіе Голике и Вильборга, текстъ А. Бенуа: «Царское Село» (книга стоитъ 100 руб.), изданіе, посвященное русскому балету».

Сказки и дѣтскія книги: азбука въ картинкахъ А. Бенуа, обличающая, по словамъ I. I. Лемана, въ немъ большого художника, силуэты Нарбута, о которомъ г. Леманъ отзывается тоже съ большой похвалой. Лично я не особенно поклоняюсь Бенуа.

Вотъ насчетъ Билибина не можетъ быть двухъ мнѣній: національно, красиво, хорошо схваченъ стиль.

Въ сосѣдней комнатѣ собраны оригиналы нашей русской графики:

I. I. Леманъ проситъ насъ удѣлить особое вниманіе витринѣ «Кружка любителей русскихъ изящныхъ изданій». Въ этой витринѣ г. Леманъ указываетъ намъ на поэму гр. Голенищева-Кутузова «Разсвѣтъ» и на очень рѣдкое изданіе, которое было отпечатано всего въ 125 экземплярахъ, изъ коихъ каждый стоитъ 25 руб.: «Невскаго проспекта» Гоголя, рисунки Д. Н. Кардовскаго.

—Этой книгѣ сейчасъ цѣны нѣтъ, говоритъ г. Леманъ.

Показываетъ намъ I. I. Леманъ и свое великолѣпное изданіе: «Гравюра и литографія».

Заканчиваемъ нашу экскурсію подъ руководствомъ г. Лемана обозрѣніемъ работъ художника Сомова, коллекціи монографій по искусству и отдѣльнымъ художникамъ, воспроизведеніе картинъ Петербургскаго музея Александра III, изданіе экспедиціи государственныхъ бумагъ и, наконецъ, собранія русскихъ иллюстрированныхъ журналовъ съ 1880 г., гдѣ фигурируетъ: Дягелевскій «Міръ Искусства», «Аполлонъ», великолѣпное изданіе Маковскаго „Русская икона", двадцать четыре года Ежегодника Императорскихъ театровъ, выходящаго, какъ извѣстно, выпусками, 3—4 тома въ годъ и др.

Поблагодаривъ I. I. Лемана за его любезныя объясненія, мы переходимъ подъ крылышко другого опытнаго руководителя, г. Торопова, который даетъ намъ объясненія касательно статистическаго отдѣла и нѣкоторыхъ другихъ.

VI.

Вотъ рядъ крайне интересныхъ діаграммъ.

«Языкъ статистики—языкъ истины».

Діаграмма періодическихъ изданій съ 1885 г. по 1913 г. гласитъ и наглядно показываетъ слѣдующее: въ 1885 г. русскихъ періодическихъ изданій было 452; число ихъ ежегодно увеличивалось, и въ 1902 г. ихъ было 871; засимъ эта цифра падаетъ въ 1903 г. на 776 и дѣлаетъ скачекъ въ 1906 г. на 1533 изданія. Къ 1908 г., послѣ освободительнаго движенія, цифра періодическихъ изданій показана въ діаграммѣ 1,234 и опять быстро идетъ вверхъ, достигая въ 1913 г.—2,137.

Діаграмма развитія книжной промышленности (1885—1913 г.г.) даетъ слѣдующія цифры:

1885 г.—5,797 новыхъ изданій книгъ.
1886 г.—6,705
1887 г.—5,197
1888 г.—5,405
1889 г.—6,340
1890 г.—6,147

Засимъ цифры идутъ crescendo до 1902 года, когда число новыхъ русскихъ изданій было выпущено на книжный рынокъ 12,578; это число въ 1905 году падаетъ на 10,468 и въ слѣдующіе годы идетъ быстро въ гору, выразившись въ 1913 году цифрой 27,562.

За 1913 годъ въ Россіи всѣхъ періодическихъ изданій вышло полтора милліарда экземпляровъ, причемъ русскихъ изданій вышло—231, польскихъ—45, нѣмецкихъ—38, латышскихъ—25, еврейскихъ—22 и т. д.

Изъ городовъ Россіи первое мѣсто по количеству изданій принадлежитъ Петербургу, гдѣ въ 1913 году вышло 106,765,138 экземпляровъ періодическихъ изданій.

Все это очень, очень интересно. И очень поучительно. Все это самымъ неоспоримымъ образомъ доказываетъ быстрый интеллектуальный ростъ Россіи.

Образчики всѣхъ нарѣчій, на которыхъ у насъ печатаются періодическія изданія и книги, устанавливаютъ точно число этихъ нарѣчій въ 70.

Проходимъ въ залъ, стѣны коего остроумно убраны всѣми выходящими въ Россіи періодическими изданіями, сгруппированными по районамъ: западный районъ, сѣверный районъ, остзейскія провинціи, московскій районъ, Уралъ, Волга, юго-востокъ, югъ, Кавказъ, Сибирь, отдѣлы—польской печати, нѣмецкой, армянской, грузинской, еврейской, литовской, бѣлорусской, которая имѣетъ два алфавита—русскій и латинскій, пользуясь и тѣмъ, и другимъ, малорусской, арабской, киргизской, сартской, татарской, эстонской, даже французской.

«Кіевлянинъ» фигурируетъ въ отдѣлѣ южной русской прессы, вмѣстѣ съ газетами Харькова, Екатеринослава, Одессы и друг.

Тутъ же двѣ стѣны заняты разными періодическими изданіями по самообразованію, торговлѣ и промышленности, медицинѣ, естественнымъ наукамъ, сельскому хозяйству, церковной публицистикѣ, педагогикѣ, военному дѣлу и т. д.

По сосѣдству заканчивается развѣшиваніе изданій художественнаго графическаго заведенія «Уніонъ» (С.-Петербургъ).

«Цѣль выставки выходящихъ въ Россіи періодическихъ изданій», говоритъ г. Тороповъ, «показать нѣмцамъ, иностранцамъ—гдѣ они могутъ помѣщать свои публикаціи».

И г. Тороповъ приводитъ интересную справку: оказывается, Европа ежедневно тратитъ около 20,000,000 франковъ на публикаціи.

«Пусть же изъ этой колоссальной суммы перепадетъ кой-что и нашимъ русскимъ газетамъ, большая часть коихъ совершенно неизвѣстна иностранцамъ», выражаетъ благое пожеланіе г. Тороповъ.

Одинъ изъ присутствующихъ дополняетъ интересную справку г. Торопова сообщеніемъ о томъ, что «Berliner Tageblatt» беретъ за страницу публикацій 1,500 марокъ въ день, выпуская ежедневно десятки такихъ страницъ. И «Leipziger Tageblatt» загребаетъ не меньшія денежки анонсами.

VII.

Остается осмотрѣть книжный отдѣлъ русскаго павильона и тогда можно считать свою миссію, что касается Россіи, въ дѣлѣ описанія лейпцигской выставки оконченной.

Перечислю главныхъ экспонентовъ и тѣхъ изъ нихъ, экспонаты коихъ готовы потому что особенно въ этомъ отдѣлѣ много запоздавшихъ:

Издательство и книжный магазинъ Риккертъ, Девріенъ, «St.-Petersbourger Zeitung», Гроссманъ и Кнебель, акціонерное общество словолитни О. И. Леманъ, поставщика Двора Его Императорскаго Величества, товарищество Голике и Вильборгъ, Левенсонъ, бр. Менертъ, Кульженко (Кіевъ), Сытинъ, книгоиздательство товарищества просвѣщенія, Фесенко (Одесса), Сойкинъ, Ступинъ, Марксъ, изданія Московской синодальной типографіи, витрина «Новаго Времени» съ портретомъ покойнаго А. С. Суворина, снимками, изображающими редакцію и типографію «Новаго Времени» и экземпляры нѣкоторыхъ изъ его изданій.

При всемъ желаніи возможно точно и подробно описать русскій отдѣлъ лейпцигской выставки, я въ массѣ матеріала, которая эта выставка представляетъ, могъ невольно что-нибудь не доглядѣть, пропустить.

Какъ мнѣ сообщилъ одинъ изъ комиссаровъ русскаго отдѣла, русское правительство на созданіе на лейпцигской выставкѣ русскаго отдѣла дало субсидію въ 125,000 рублей. Постройка и оборудованіе павильона обошлись въ 120,000 марокъ.

На дняхъ ожидается Метцель, который намѣренъ устроить въ русскомъ отдѣлѣ читальный залъ и организовать пріемъ объявленій во всѣ русскія періодическія изданія.

М. Берновъ.

Съ будущими хлѣбами тихо, но твердо. Спекулянты и мельники не торопятся съ закупками, разсчитывая, что, въ виду хорошихъ видовъ на урожай, расцѣнки повышаться не должны. Продавцы же держатъ цѣны, находя уровень ихъ, по сравненію съ прошлогоднимъ, невысокимъ. Въ южныхъ районахъ, граничащихъ съ Бессарабіей, среднія партіи идутъ 94—97 к., та же цѣна преобладаетъ и въ сдѣлкахъ Юго-Западнаго края.

Съ экспортомъ тихо; спросъ вялый. Изъ Одессы сообщаютъ, однако, что въ связи съ слабымъ предложеніемъ товара, въ виду отсутствія подвозовъ, а также вслѣдствіе нѣкотораго повышенія американскихъ котировокъ, въ теченіе недѣли преобладало очень твердое настроеніе со всѣми зерновыми продуктами, въ особенности же съ ячменемъ и кукурузой. Требованіе изъ за границы постепенно усиливалось и цѣны держались повышательной тенденціи. Несмотря, однако, на болѣе благопріятную конъюнктуру, экспортъ вынужденъ былъ бездѣйствовать, въ виду отсутствія товара. Цѣны поднялись: пшеница на 2—2½ коп. на п., рожь—2—3 коп., ячмень—2½ коп. и кукуруза—до 3½ коп. Наличные запасы хлѣба въ Одессѣ сильно сократились: въ депо едва насчитывается до 380 т. п. пшеницы, 150 т. п. ячменя, 20 т. п. ржи, 40 т. п. овса и 55 т. п. кукурузы.

Въ Западной Европѣ погода на недѣлѣ потеплѣла и лишь въ отдѣльн. мѣстностяхъ наблюдались ночные холода; осадковъ выпало немного, слышались жалобы на ихъ недостатокъ. Относительно состоянія посѣвовъ преобладаютъ, однако, попрежнему благопріятныя свѣдѣнія.

Что же касается дѣлъ съ наличными хлѣбами, то на западно-европейскихъ рынкахъ наблюдались довольно значительныя колебанія цѣнъ въ сторону повышенія, хотя обороты не достигали тѣхъ размѣровъ, какіе наблюдались недѣлей раньше.

Кражи. Проживающій въ д. № 40 на Больш.-Житомірской ул., дв. С. Кранскій заявилъ о кражѣ у него пальто въ помѣщеніи 2-го городского театра.

Проживающая въ д. № 3 въ Ольгинскомъ пер., жена извозчика Агафія Баглаева заявила о томъ, что нанятая ею 19 мая прислуга, назвавшаяся Маріей Блиновой, въ отсутствіе ея взломала сундукъ, изъ котораго похитила нѣсколько вещей на 31 рубль и въ тотъ же день скрылась.

Изъ квартиры проживающаго въ д. № 33 на Почаевской ул., Хаима Лева въ ночь на 19 мая совершена кража домашнихъ вещей на 70 руб.

Проживающіе въ д. № 14 на Институской ул., кр. Меѳодій Фильтиновъ и Филиппъ Верхоглядъ заявили о кражѣ изъ ихъ квартиры одежды и денегъ на 31 руб. Они обвиняютъ въ кражѣ скрывшагося ихъ знакомаго Ивана Карачуна.

Неосторожная ѣзда. На углу Фундуклеевской и Владимірской ул., неизвѣстный велосипедистъ съ ярлыкомъ на машинѣ № 1509 наѣхалъ на переходившую черезъ улицу Марію Шелонскую, получившую при паденіи на мостовую ушибъ головы. Пострадавшей медицинское пособіе оказано на станціи скорой помощи.

На ...славской ул., вблизи д. № 51 около 7 час. вечера 19 мая проѣзжали въ автомобилѣ нижніе чины госпитальной команды съ двумя неизвѣстными, одинъ изъ которыхъ управлялъ машиной. Ѣхавшіе были въ нетрезвомъ состояніи и наскочили на переходившаго черезъ улицу Мошко Буха, получившаго многочисленные ушибы. Врачъ скорой помощи оказалъ ему медицинское пособіе. Виновники этого случая скрылись на томъ же автомобилѣ.

Днемъ 19 мая на Крещатикѣ, противъ д. № 39, одноконный извозчикъ Гавріилъ Башкатовъ, 19 л., попалъ между шедшими другъ другу на встрѣчу вагонами городской дороги № 1036 и 1016, причемъ оказались повреждены дрожки.

Самоубійства. Въ д. № 3 въ Крещатикскомъ пер. около 4 час. утра 20 мая повѣсилась въ прачечной мастерской Анна Козленко, 20 лѣтъ. Трупъ доставленъ въ анатомическій покой при Александровской больницѣ. Причина самоубійства неизвѣстна.

19 мая при проходѣ пассажирскаго поѣзда № 21 на 478 верстѣ главной линіи Юго-Западныхъ желѣзныхъ дорогъ, недалеко отъ станц. Бердичевъ, подъ паровозъ этого поѣзда бросился съ цѣлью самоубійства крест. Филиппъ Горностай. Машинистъ не успѣлъ дать во время контръ-паръ и Горностай колесами былъ разрѣзанъ на нѣсколько частей. Причина самоубійства неизвѣстна.

Покушеніе на самоотравленіе. Въ д. № 15 на Половецкой ул., покушалась на самоотравленіе молодая дѣвушка 15 лѣтъ А. Ф—ва, служившая въ переплетной мастерской. Отравившаяся въ тяжеломъ состояніи доставлена врачемъ скорой помощи въ Александровскую больницу.

Въ д. № 23 на Туровской ул., покушалась покончить жизнь самоотравленіемъ кр. А. Б—съ, 16 лѣтъ. Самоотравленіе вызвано семейнымъ разладомъ. Отравившаяся доставлена въ Александровскую больницу.

Грабежъ. Прибывшій изъ Умани кр. Николай Нагорнюкъ заявилъ о томъ, что на Пушкинской ул., вблизи Бибиковскаго бульвара, въ 12 часовъ ночи на 20 мая неизвѣстный грабитель отнялъ у него кошелекъ съ 12 рублями.

Всплывшій трупъ. На Днѣпрѣ, вблизи желѣзнодорожнаго моста, 19 мая всплылъ трупъ неизвѣстнаго мужчины. Трупъ доставленъ въ анатомическій покой при Александровской больницѣ.

Задержанный воръ. Въ городскомъ саду „Шато-де-Флеръ“ вечеромъ 19 мая задержанъ за карманную кражу Мееръ-Дувидъ Мительманъ, 22 лѣтъ. Задержанный оказался дезертиромъ 175 пѣх. Батуринскаго полка.

Письмо въ редакцію.

Не откажите помѣстить въ вашей газетѣ слѣдующее: 26 марта 1914 г. въ залѣ техническаго общества, нами, студентами кубанцами, былъ устроенъ вечеръ въ пользу пострадавшихъ отъ урагана на Азовскомъ побережьи. Послѣ вечера былъ составленъ подробный отчетъ и отданъ въ „Кіевскую Мысль“ для напечатанія вмѣстѣ съ выраженіемъ благодарности гг. артистамъ и всѣмъ откликнувшимся на нашъ призывъ. Редакторъ „Кіевской Мысли“ обѣщалъ помѣстить этотъ отчетъ въ праздничномъ № газеты, но не сдѣлалъ этого. Несмотря на неоднократныя просьбы съ нашей стороны и обѣщанія редакціи,—отчетъ все же до сихъ поръ въ газетѣ не появился.

Подчеркивая такое небрежное отношеніе редакціи „Кіевской Мысли“ къ нашимъ просьбамъ, мы выражаемъ хотя запоздалую, но тѣмъ не менѣе искреннюю благодарность гг. артистамъ и артисткамъ г. Спасовской, Гнусъ, Любичъ-Касперской,—гг. артисту Императорскихъ театровъ Дмитрію Алексѣевичу Смирнову, Волошину, Доццу, Козлову, хору студентовъ ком. института подъ управленіемъ проф. Цѣткова и струнному оркестру студентовъ-донцовъ, командиру 166 пѣхотн. полка, предоставившему любезно духовой оркестръ, а также всѣмъ, оказавшимъ матеріальную поддержку и помогавшимъ въ устройствѣ вечера.

Благодаримъ также земляка Володю Зубрицкаго, выступившаго безвозмездно со своей лекціей 25 марта с. г. Всего съ вечера и лекціи получено чистаго дохода 627 р. 40 коп., которые и пересланы въ станицу Приморско-Ахтарскую, откуда получена благодарность.

Устроители вечера.

Городская дума.

Въ понедѣльникъ, 19 мая, состоялось **первое засѣданіе очередного собранія** Кіевской городской думы. Предсѣдательствовалъ гор. голова **И. Н. Дьяковъ**, присутствовало **52 гласныхъ.**

По разсмотрѣніи нѣсколькихъ мелкихъ вопросовъ, думѣ былъ представленъ **на одобреніе проектъ памятника поэту Т. Г. Шевченко**, работы итальянскаго скульптора Шіортино, принятый къ постановкѣ объединеннымъ комитетомъ.

Тов. предсѣдателя комитета **И. И. Щитковскій** доложилъ, что комитетомъ назначалось три конкурса на сооруженіе памятника. На этихъ конкурсахъ перебывало 100—120 проектовъ, но ни одинъ изъ нихъ не удовлетворялъ предъявлявшимся требованіямъ. Пришлось назначить именной конкурсъ и обратиться къ извѣстнымъ художникамъ съ предложеніемъ выполнить проектъ по заданіямъ комитета. Предложенія были сдѣланы скульпторамъ Волнухину, Андрееву, Шервуду, Гаврилко и Шіортино. За исполненіе проекта каждому скульптору была назначена премія въ 1,000 руб. Жюри признало подходящими къ исполненію проекты Шервуда и Волнухина, однако, комитетъ ихъ отвергъ и призналъ наиболѣе подходящимъ для воспроизведенія проектъ итальянскаго скульптора Шіортино. Нѣкоторые дефекты, бывшіе первоначально въ проектѣ, устранены скульпторомъ. Мѣстомъ для постановки памятника избрана Караваевская площадь. Денегъ на сооруженіе собрано 130—135 т. руб., главнымъ образомъ, мелкими суммами. Осуществить памятникъ Шіортино предлагаетъ за 120,000 руб. Всѣ фигуры и барельефы будутъ исполнены изъ бронзы, остальное изъ сѣраго гранита. На осуществленіе потребуется года полтора.

Гл. **Іозефи** заявляетъ, что онъ хотѣлъ бы отграничить роль думы отъ дѣятельности комитета по сооруженію памятника. Если памятникъ ставитъ комитетъ, то пусть онъ отвѣчаетъ за все, связанное съ постановкой этого памятника. Если же дума принимаетъ въ этомъ хотя бы частичное участіе, то вся отвѣтственность за шаги, которые могутъ быть предприняты, лежитъ на думѣ. Поэтому дума должна ясно опредѣлить, въ чемъ состоитъ ея роль. Думѣ подлежали бы утвержденію не только проектъ, но и надписи на памятникѣ.

Гл. Щитовскій. Тамъ одна надпись—Т. Шевченко.

Гл. Іозефи. Мы желали бы видѣть на памятникѣ только то, къ чему мы всѣ можемъ присоединиться. Проситъ выяснить, кѣмъ будетъ производиться торжество закладки.

Гор. голова поясняетъ, что раньше все пойдетъ на утвержденіе министерства, и какъ оно разрѣшитъ, такъ и будетъ.

Гл. **Іозефи.** Пока чествуютъ память даже не малорусскаго, а обще-русскаго поэта, мы присоединяемся всѣ. Если же съ чествованіемъ будутъ связаны тенденціи политическаго и культурнаго характера, мы категорически противъ этого протестуемъ. Попутно въ постановленіи должна быть точно выяснена точка зрѣнія городской думы на все чествованіе въ тѣхъ соображеніяхъ, чтобы потомъ не придавали этому постановленію такого смысла, какого въ дѣйствительности не было. Прежде всего дума должна категорически и безъ недомолвокъ сказать, что она чествуетъ исключительно только поэта и всякаго рода сепаратистскія тенденціи, связанныя съ именемъ Шевченко, она не одобряетъ. Вопросы, группирующіеся вокругъ имени Шевченко, не пустые. Они знаменуютъ отторженіе южной Россіи отъ Россіи. Такія мечтанія имѣютъ мѣсто. Это—крайность, неразделяемая даже многими изъ украинскаго общества. Но есть другія вещи, проводимыя украинскимъ обществомъ. Это—отторженіе культуры. Оно имѣетъ цѣлью создать самостоятельную культуру, причемъ эта новая культура должна начаться съ народныхъ школъ. Мы, какъ центръ края, гдѣ все это имѣетъ мѣсто, не можемъ равнодушно отнестись къ такому положенію вещей. Кіевская городская дума открыто къ этому не присоединилась, но она какъ бы поощряла это. Если мы желаемъ чествовать память Шевченко, то только какъ поэта.

Гор. голова поясняетъ, что когда вопросъ о чествованіи Шевченко проходилъ черезъ думу, то имѣлось въ виду чествовать его только какъ поэта. Поэтому и будетъ сдѣлана соотвѣтственная надпись. Все сказанное гл. Іозефи, внѣ компетенціи думы и намъ высказываться по этому вопросу не приходится. Развивать этой мысли мы не можемъ и не должны. Дай Богъ, чтобы и при такомъ положеніи вещей можно было осуществить постановку памятника.

Гл. **Михайловъ** боится, чтобы памятникъ не явился мѣстомъ политическихъ демонстрацій, тѣмъ болѣе, что на памятникѣ будетъ написано прямо—Т. Шевченко, а не сказано—поэту. Говорятъ только, что ставятъ памятникъ, какъ поэту, а этого не пишутъ...

Гл. **Ярошевскій** заявляетъ, что никакія резолюціи, даже написанныя болѣе сильно, не умалятъ тѣхъ эмоцій, тѣхъ душевныхъ переживаній, которыя связаны съ лицомъ, память котораго чтятъ постановкой этого памятника. Шевченко слишкомъ стихійно связанъ съ этой массой и никакія резолюціи для него не опасны. Мы честно условились политическихъ вопросовъ ни подъ какимъ фиговымъ листкомъ не поднимать. Теперь вносится въ думу опасное начало. Наши задачи—закрывать канавы—весьма скромны. Нечего намъ браться за то, на что насъ не уполномачивали. Втихомолку такихъ резолюцій вносить нельзя. Съ точки зрѣнія нашихъ правилъ это некорректно.

Гор. голова удостовѣряетъ, что никакой подготовки въ этомъ дѣлѣ нѣтъ.

Гл. **Боровикъ**, заявляетъ, что онъ, какъ племянникъ Шевченко, вынужденъ заступиться за него, какъ за человѣка, имя котораго треплютъ. Если бы его спросили, то онъ бы отвѣтилъ, что постановка памятника теперь несвоевременна, моментъ неподходящій и этимъ дѣломъ заниматься не слѣдуетъ. Здѣсь оскорбляютъ національное чувство. Сказанное въ резолюціи гл. Іозефи должно быть включено въ постановленіе думы.

Гл. **Іозефи** считаетъ недопустимыми употребленныя нѣкоторыми гласными выраженія, однако, такими выраженіями онъ не отвѣтитъ. Свое мнѣніе мы можемъ высказывать и имѣемъ на это право. Противъ предложенной имъ резолюціи могутъ высказываться только лица, враждебно относящіяся къ общерусской культурѣ. Политики мы не проводимъ, мы только защищаемся отъ нея. Гоголь—поэтъ не меньшій, нежели Шевченко, а между тѣмъ о немъ въ Кіевской городской думѣ не было сказано ни слова. Между тѣмъ, въ отношеніи Шевченко существуетъ прямо какое-то религіозное чувство. На основаніи рѣшенія Сената, постановленія думъ должны быть мотивированными. Когда чествуютъ память Шевченко, это не хозяйственный актъ, а культурное дѣйствіе городской думы. Дума является не только хозяйственнымъ, но и культурнымъ органомъ. Если желаете, чтобы всѣ вопросы чествованія Шевченко мы поддержали не только здѣсь, но и въ другихъ мѣстахъ, принимайте резолюцію. Если же дума нашу резолюцію отклонитъ, мы приложимъ ее въ видѣ особаго мнѣнія.

Гл. **Гомоляка** считаетъ необходимымъ къ подписи на памятникѣ прибавить слово: «поэту».

Гл. **Щитковскій** говоритъ, что Шевченко былъ художникомъ и академикомъ, можетъ быть и это нужно написать? Слово—«поэту» считаетъ лишнимъ.

Гор. голова ставитъ на рѣшеніе думы резолюцію, предложенную гл. Іозефи. Резолюція эта незначительнымъ большинствомъ отклоняется и взамѣнъ ея принимается слѣдующее постановленіе: «Кіевская городская дума одобряетъ проектъ памятника поэту Т. Г Шевченко, работы скульптора Шіортино».

По разсмотрѣніи и принятіи доклада о расширеніи больничной помощи въ Кіевѣ (сообщено вчера), остальную часть засѣданія дума посвятила обсужденію **ходатайства общества лѣчебницъ для хронически—больныхъ дѣтей въ Кіевѣ.** Сущность ходатайства распадается на слѣдующія три части: 1) продлить арендный договоръ на право содержанія рекламныхъ столбовъ еще на 10 лѣтъ (до 1930 г.), 2) сложить арендную плату за столбы, составляющую 5.700 руб. въ годъ, и 3) увеличить теперешнюю таксу на наклейку афишъ на 1 коп. за квадр. вершокъ. Мотивировалось это ходатайство тѣми соображеніями, что общество устроило въ Кіевѣ прекрасную лѣчебницу на 100 кроватей, помѣщающуюся въ собственномъ, прекрасно оборудованномъ зданіи. До настоящаго времени общество никакими льготами и субсидіями отъ города не пользовалось. Въ настоящее время дѣла общества значительно пошатнулись вслѣдствіе того, что оно лишилось одного изъ главныхъ своихъ источниковъ доходовъ—лотерей. Поэтому общество указываетъ, что если дума не удовлетворитъ его ходатайства, то оно будетъ вынуждено сократить число кроватей на 40. Вмѣстѣ съ тѣмъ общество заявляетъ, что въ случаѣ удовлетворенія его просьбы, оно увеличитъ число столбовъ, на окраинахъ города, на 60. Въ настоящее время единственнымъ источникомъ доходовъ общества является эксплоатація афишныхъ столбовъ.

Послѣ долгихъ и оживленныхъ преній дума, по предложенію гор. головы, продлила обществу аренду на рекламные столбы, кромѣ существующаго арендного срока, еще на 6 лѣтъ (до 1926 г.) съ обязательствомъ установки на окраинахъ 60 новыхъ столбовъ. Вопросъ о сложеніи съ общества арендной платы, предварительно обсужденія его думой, переданъ на разсмотрѣніе финансовой комиссіи. Что касается увеличенія тарифа за расклейку на столбахъ рекламъ, то этотъ тарифъ увеличенъ думой на 25 проц.

Около 12 час. ночи засѣданіе думы было прервано до слѣдующаго дня.

К. И.

Чрезвычайное собраніе Кіевскаго губернскаго земства. Вчера въ 2 часа дня въ дворянскомъ домѣ открылось, подъ предсѣдательствомъ губернскаго предводителя дворянства, члена Государственнаго Совѣта Ф. Н. Безака, чрезвычайное собраніе Кіевскаго губернскаго земства.

Передъ открытіемъ собранія, въ 1 часъ дня, въ ознаменованіе 50-лѣтія земскихъ учрежденій, на Царской площади у памятника Императору Александру II преосвященнымъ Никодимомъ, епископомъ Чигиринскимъ, въ сослуженіи протоіереевъ М. Д. Златоверховникова и Н. А. Браиловскаго и причта Софійскаго собора, при хорѣ Владимірскаго собора, была отслужена панихида по въ Бозѣ почивающимъ Государямъ Императорамъ Александрѣ II и Александрѣ III, а также по всѣмъ умершимъ земскимъ гласнымъ.

На панихидѣ присутствовали: высокопреосвященный Флавіанъ, митрополитъ Кіевскій и Галицкій, Начальникъ Края генералъ-адъютантъ Ф. Ф. Треповъ, кіевскій губернаторъ Н. І. Суковкинъ, губернскій предводитель дворянства Ф. Н. Безакъ, вице-губернаторъ Б. Д. Кашкаровъ, старшій предсѣдатель Кіевской судебной палаты Ф. А. Болдыревъ, городской голова Н. Н. Дьяковъ, предсѣдатель губернской земской управы М. А. Суковкинъ, управляющій Кіево-Подольскимъ управленіемъ земледѣлія и государственныхъ имуществъ А. Я. Яковлевъ, кіевскій комендантъ генералъ-лейтенантъ П. В. Медеръ, помощникъ командующаго войсками Кіевскаго военнаго округа генералъ-отъ-инфантеріи Н. В. Рузскій, попечитель Кіевскаго учебнаго округа А. Н. Деревицкій, директоръ народныхъ училищъ Кіевской губерніи Б. В. Плесскій, управляющій Кіевской конторой Государственнаго банка Г. Е. Афанасьевъ, члены губернской и уѣздныхъ земскихъ управъ, земскіе и городскіе гласные, уѣздные предводители дворянства и многочисленная публика.

По окончаніи панихиды, въ домѣ дворянства высокопреосвященнымъ Флавіаномъ, митрополитомъ Кіевскимъ и Галицкимъ, въ сослуженіи преосвященнаго Никодима, епископа Чигиринскаго и причта Софійскаго собора, было отслужено торжественное молебствіе о здравіи нынѣ царствующаго Государя Императора съ провозглашеніемъ Ему и всему Царствующему Дому многолѣтія.

Вслѣдъ затѣмъ, кіевскій губернаторъ шталмейстеръ Н. І. Суковкинъ обратился къ собранію съ рѣчью, въ которой охарактеризовалъ культурное значеніе земства и заявилъ, что онъ, какъ старый земецъ, всегда охотно будетъ содѣйствовать всѣмъ полезнымъ начинаніямъ молодого Кіевскаго земства. Въ заключеніе Н. І. Суковкинъ объявилъ чрезвычайное земское собраніе открытымъ.

Ф. Н. Безакъ, объявивъ перерывъ, предложилъ приступить къ торжественному засѣданію, посвященному 50-лѣтнему юбилею земскихъ учрежденій.

Привѣтственную рѣчь произнесъ предсѣдатель губернской земской управы шталмейстеръ М. А. Суковкинъ.

—«Три года тому назадъ,—началъ онъ,—а именно 14 марта 1911 года Державной Волей нынѣ благополучно царствующаго Государя Императора, въ 6-ти западныхъ губерніяхъ было введено положеніе о земскихъ учрежденіяхъ. Этимъ законодательствомъ Кіевская губернія была пріобщена къ общей земской жизни и съ той поры земскіе завѣты и выработанные полувѣковой дѣятельностью земскіе идеалы сдѣлались родными и близкими и для западныхъ земцевъ. Этимъ объясняется то, что Кіевское губернское земское собраніе не могло не отозваться на столь значительное въ общей земской жизни событіе, какъ празднованіе 50-лѣтняго юбилея земскихъ учрежденій и въ засѣданіи 12 декабря 1913 года постановило первому изъ собраній, имѣющихъ состояться въ юбилейномъ году, придать особо торжественный характеръ. Вниманію настоящаго собранія управой представляется особый докладъ, въ которомъ намѣчаются способы ознаменованія этого событія по отношенію къ членамъ собранія, населенію губерніи и служащимъ земства, въ исполненіе же первой части постановленія собранія, управа пригласила васъ, г.г. представители всѣхъ вѣдомствъ, для того, чтобы вмѣстѣ съ нами, земцами, молитвенно помянуть Вѣнценосныхъ Создателей земства и почившихъ земскихъ дѣятелей, а затѣмъ вознести горячія молитвы къ Творцу о здравіи и долгоденствіи Державнаго Вождя земли русской, вызвавшаго къ жизни наше Кіевское земство. Мы, конечно, слишкомъ юные участники въ общеземской жизни, чтобы имѣть возможность представить вниманію вашему осязательные результаты нашей земской работы, но все же кое что уже нами сдѣлано.

Мое слово было бы не полно, если бы я не высказалъ вамъ нашихъ пожеланій, пожеланій, основанныхъ на тѣхъ указаніяхъ, которыя получены земской Россіей съ высоты Престола.

Позвольте возобновить въ вашей памяти тѣ высокомилостивыя слова, которыя 8 января этого года прозвучали въ Зимнемъ дворцѣ на всю Россію и заставили радостно биться сердца всѣхъ русскихъ земцевъ. «Я выражаю твердую увѣренность, что всякая земская работа, въ тѣсномъ единеніи съ Моимъ правительствомъ, будетъ проникнута и воодушевлена безграничной заботой о безчисленныхъ мѣстныхъ нуждахъ населенія и о его благѣ. Разумное удовлетвореніе мѣстныхъ нуждъ является главнымъ залогомъ развитія и подъема благосостоянія всего государства. Духовному взору Моему ясно представляется спокойная, здоровая и сильная Россія, вѣрная своимъ историческимъ завѣтамъ, счастливая любовью своихъ благодарныхъ сыновъ и гордая беззавѣтною преданностью ихъ Нашему Престолу».

Вотъ что благоугодно было Государю Императору сказать земскимъ депутаціямъ, а вотъ какъ въ Высочайшемъ рескриптѣ на имя министра внутреннихъ дѣлъ отъ 3 января с. г. была охарактеризована пятидесятилѣтняя земская работа:

«Обращая нынѣ взоръ Нашъ на пройденный земствами путь, Мы съ чувствомъ отраднаго удовлетворенія признаемъ плодотворные результаты совмѣстной работы всѣхъ сословій въ области мѣстнаго хозяйства; дружными усиліями земскихъ людей населенію даны мощныя средства духовнаго развитія, тѣлеснаго оздоровленія и общаго улучшенія быта. Успѣхи прошлаго—залогъ преуспѣянія въ будущемъ».

Итакъ, господа, въ единеніи съ правительствомъ должна протекать наша дальнѣйшая работа, а успѣхи земской работы въ прошломъ залогъ преуспѣянія въ будущемъ—вотъ золотыя Царскія слова.

Польза земской работы нашла высокую оцѣнку въ милостивыхъ словахъ Государя Нашего, польза эта давно уже проникла въ общерусское сознаніе, но для возможности дальнѣйшаго преуспѣянія земства, мы обязаны заявить, что земство переросло тѣ законодательныя рамки, въ которыхъ оно находится, что насущно необходима законодательная его реформа. Не останавливаясь на деталяхъ этой реформы, позвольте мнѣ указать лишь на тѣ три положенія, которыя ставятся земцами во главѣ угла при осуществленіи вполнѣ назрѣвшей земской законодательной реформы.

Первое—это измѣненіе положенія о земскихъ выборахъ въ смыслѣ расширенія избирательнаго права и увеличенія числа гласныхъ, согласно тѣмъ Высочайшимъ указаніямъ, которыя преподаны были въ указѣ 12 декабрѣ 1904 года, второй пунктъ котораго гласитъ «предоставить земскимъ и городскимъ учрежденіямъ возможно широкое участіе въ завѣдываніи различными сторонами мѣстнаго благоустройства, даровавъ имъ для сего необходимую, въ законныхъ предѣлахъ, самостоятельность и призвать къ дѣятельности въ тѣхъ учрежденіяхъ на однородныхъ основаніяхъ представителей всѣхъ сословій заинтересованнаго въ мѣстныхъ дѣлахъ населенія».

Второе—это приближеніе земской работы къ населенію путемъ учрежденія мелкой земской единицы, т. е. «съ цѣлью успѣшнѣйшаго удовлетворенія потребностей населенія образовать сверхъ нынѣ существующихъ губернскихъ и уѣздныхъ земскихъ учрежденій, въ тѣснѣйшей съ ними связи, общественныя установленія на мѣстахъ въ небольшихъ по пространству участкахъ», какъ гласитъ тотъ же Высочайшій указъ.

Наконецъ, неудержимо растутъ земскія смѣты и потому въ староземскихъ губерніяхъ обложеніе уже теперь достигло такого напряженія, что необходимо изыскать новые источники для усиленія денежныхъ средствъ земства.

Несомнѣнно, что этими тремя положеніями не можетъ быть исчерпана сущность назрѣвшей земской законодательной реформы, но я позволилъ себѣ остановиться лишь на нихъ, ибо первыя два 10 лѣтъ тому назадъ предуказаны Высочайшей властью, а третье—необходимость улучшенія земскихъ финансовъ безспорно и сознано всѣми какъ правительственными, такъ и общественными органами.

Заканчивая свое слово, я увѣренъ, что буду выразителемъ чувствъ всѣхъ здѣсь собравшихся, если обращусь къ главному Начальнику Края съ просьбой повергнуть къ стопамъ возлюбленнаго Государя Нашего, вызвавшаго къ жизни наше западное земство, тѣ чувства безпредѣльной вѣрноподданнической преданности, которыми мы всѣ воодушевлены и умиленной благодарности за высокомилостивое вниманіе къ нашей земской работѣ».

Предложеніе М. А. Суковкина было встрѣчено единогласнымъ одобреніемъ и Начальникъ Края Ф. Ф. Треповъ огласилъ текстъ телеграммы Государю Императору.

Чтеніе телеграммы сопровождалось долго несмолкавшимъ «ура» и исполненіемъ народнаго гимна.

Начальникъ края генералъ-адъютантъ Ф. Ф. Треповъ провозгласилъ затѣмъ здравицу Государю Императору и Царствующему Дому. Предсѣдатель же собранія Ф. Н. Безакъ отмѣтилъ, что успѣхи въ культурной дѣятельности Кіевскаго земства—дѣло рукъ графа Игнатьева, М. А. Суковкина и членовъ земскихъ управъ.

Вслѣдъ за этимъ началась дѣловая часть собранія.

М. А. Суковкинымъ было предложено собранію отозваться на призывъ митрополита Флавіана и ассигновать посильное пособіе Кіевскому Свято-Владимірскому братству, принятому подъ покровительство Государя Императора.

Собраніемъ ассигновано братству пособіе въ 4,000 рублей.

По докладу объ ознаменованіи земскаго юбилея собраніе безъ преній постановило:

1) выразить принципіальное согласіе на отчисленіе въ сиротскій фондъ учреждаемой пенсіонной кассы служащихъ въ земствѣ Кіевской губерніи сорока тысячъ рублей изъ остатковъ отъ выполненія земскихъ смѣтъ прежнихъ лѣтъ и

2) разрѣшить пріобрѣсти за счетъ земства для членовъ губернскаго земскаго собранія и служащихъ губернскаго земства знаки въ память пятидесятилѣтія со дня Высочайшаго утвержденія, 1 января 1864 года, положенія о губернскихъ и уѣздныхъ земскихъ учрежденіяхъ.

Въ юридическомъ обществѣ. Въ субботу, 17-го мая, въ V аудиторіи университета св. Владиміра состоялось подъ предсѣдательствомъ проф. Г. В. Демченко очередное засѣданіе Кіевскаго юридическаго о-ва.

Б. И. Маркевичъ сдѣлалъ докладъ: «Основныя начала реформы конкурснаго процесса въ законопроектѣ московскаго временнаго комитета по изысканію мѣръ противъ неплатежей.

Главный недостатокъ современнаго конкурснаго процесса это—его продолжительность. Объявленіе должника несостоятельнымъ на практикѣ м. б. оттянуто на какой угодно долгій срокъ. Причина—недостатокъ вѣрно и быстро выясняющаго несостоятельность критерія. Теперь несостоятельность опредѣляется двумя условіями: такъ называемой «неоплатностью» должника и его неплатежеспособностью. А между тѣмъ и литература, и почти всѣ иностранныя законодательства давно уже признали, что прекращеніе платежей есть совершенно достаточной и наиболѣе вѣрный признакъ несостоятельности. Къ тому же и технически это наиболѣе удобный критерій. На основаніи такихъ соображеній признакомъ несостоятельности проектъ московскаго временнаго комитета устанавливаетъ прекращеніе платежей на сумму не менѣе 1000 р.

Законопроектъ борется затѣмъ съ разграниченіемъ торговой и не торговой несостоятельности, разграниченіемъ, которое въ теоріи должно быть признано отжившимъ,—ибо исторически обусловленное обособленіе торговаго права и процесса при современномъ строѣ экономическихъ отношеній утратило всякое реальное значеніе,—а на практикѣ приводитъ лишь къ значительнымъ осложненіямъ и затяжкамъ.

Отсутствіе предупредительныхъ мѣропріятій, имѣющихъ цѣлью охрану принадлежащаго должнику имущества въ промежутокъ между началомъ дѣла и объявленіемъ несостоятельности это—тоже крупный дефектъ нашего конкурснаго процесса, къ которому общія мѣры обезпеченія вообще не приложимы. Проектъ московскаго временнаго комитета предлагаетъ: арестъ и общее запрещеніе на все имущество должника.

Весьма своевременны и удачны также мѣры, направленныя противъ возможности устройства такъ называемаго «своего конкурса» и проектъ избираемаго изъ кредиторовъ комитета наблюдателей за распредѣленіемъ конкурсной массы.

Неудачнымъ новшествомъ должно признать лишь предположеніе заключить должника подъ стражу тотчасъ по объявленіи его несостоятельнымъ.

Д. В. Туткевичъ указалъ, что наиболѣе труднымъ для суда вопросомъ является въ конкурсномъ процессѣ различеніе пріостановки и прекращенія платежей. Что же касается раздѣльности торговой и не торговой несостоятельности, то она необходима: различій здѣсь больше чѣмъ сходства. Напр., кредитъ, потребность въ которомъ въ гражданской жизни—исключеніе, есть conditio sine dua non торговой жизни. Объединять обще-гражданскія и торговыя сдѣлки нельзя: комиссіонныя сдѣлки, напр., никакъ не могутъ быть отнесены къ общегражданскимъ. Вообще говоря, вопросъ о томъ, насколько полезными окажутся на практикѣ многія благія начинанія времен. комитета—остается открытымъ.

Наука, литература и искусство

Первый квартетный конкурсъ имени герцога Георгія Георгіевича Мекленбургъ-Стрелицкаго. 21 ноября текущаго года, въ маломъ залѣ С.-Петербургской консерваторіи состоится первый квартетный конкурсъ имени герцога Георгія Георгіевича Мекленбургъ-Стрелицкаго. На этотъ конкурсъ допускаются русскіе постоянные исполнительные квартетные составы изъ 2 скрипокъ, альта и віолончели, живущіе постоянно въ Россіи и публично проявившіе свою концертную дѣятельность въ теченіе не менѣе одного послѣдняго года. На конкурсѣ подлежатъ исполненію три квартета: 1) квартетъ a-moll op. 29 Шуберта, общій для всѣхъ конкуррентовъ, 2) одинъ изъ слѣдующихъ шести квартетовъ Бетховена: f-dur, e-moll, c-dur (op. 59), es-dur (op. 127), b-dur (op. 130) или cis-moll (op. 131), по выбору квартетнаго состава и 3) одинъ квартетъ изъ репертуара русскихъ авторовъ, также по выбору квартетнаго состава. За лучшія исполненія конкурсной программы присуждается премія въ 1600 р. Конкурсъ будетъ публичный. Подробныя свѣдѣнія о предстоящемъ конкурсѣ можно получать въ главной Дирекціи Императорскаго Русскаго Музыкальнаго Общества и во всѣхъ его отдѣленіяхъ.

Хроника воздухоплаванія.

Пегу о «мертвой петлѣ». На дняхъ въ Москвѣ французскій авіаторъ А. Пегу прочелъ лекцію по воздухоплаванію. Ораторскій талантъ лектора, съ чисто-французскимъ изяществомъ читавшаго свой докладъ, заставилъ многочисленную аудиторію слушать авіатора съ большимъ интересомъ.

Въ своей рѣчи г. Пегу, между прочимъ, категорически отрекся отъ приписываемой г. Пегу нѣкоторыми лицами чести совершенія первой мертвой петли.

—Я, заявилъ г. Пегу, первый авіаторъ въ мірѣ, полетѣвшій внизъ головой, но храбрый офицеръ вашей доблестной арміи, присутствующій здѣсь русскій летчикъ штабсъ-капитанъ Нестеровъ сдѣлалъ мертвую петлю ранѣе меня.

Съ этими словами г. Пегу повернулся къ сидѣвшему въ первомъ ряду штабсъ-капитану Нестерову и началъ аплодировать.

Къ аплодисментамъ г. Пегу присоединяется публика, и штабсъ-капитану Нестерову импровизированно устраивается грандіозная овація.

СУДЕБНАЯ ХРОНИКА.

Убійство и покушеніе на убійство.

Вчера въ Кіевскомъ военно-окружномъ судѣ разсмотрѣно дѣло сверхштатнаго нестроевого управленія Житомірскаго уѣзднаго воинскаго начальника Исидора Пхакадзе и рядового 19 пѣхотнаго Костромского полка Юліана Богверадзе, обвинявшихся въ предумышленномъ убійствѣ рядового Суламанидзе и въ покушеніи на убійство сверхштатнаго нестроевого управленія того же воинскаго начальника Гасяица.

Преступленіе совершено было въ ночь на 30 ноября прошлаго года въ г. Житомірѣ въ кухнѣ при частной квартирѣ г. Хоршана.

Мотивомъ преступленія, по словамъ обвинительнаго акта, послужила месть со стороны Пхакадзе—Гасяицу, ухаживавшему за горничной Робчинской, которая ранѣе оказывала свое расположеніе Пхакадзе.

Пхакадзе обвинялся какъ подстрекатель къ преступленію, Богверадзе-же, какъ исполнитель просьбы Пхакадзе. Суламанидзе, какъ выяснилось, былъ убитъ случайно, намѣченная же преступниками жертва Гасяицъ отдѣлался лишь легкими ранами.

Военно-окружной судъ призналъ обоихъ подсудимыхъ виновными и приговорилъ ихъ къ каторжнымъ работамъ—Пхакадзе на 20 лѣтъ, а Богверадзе на 18.

ТЕЛЕГРАММЫ

Отъ нашихъ корреспондентовъ и С.-Петербургскаго телеграфнаго Агентства.

20-го мая.

Петербургъ, 20-го мая.

ГОСУДАРСТВЕННЫЙ СОВѢТЪ.

Государственный Совѣтъ, подъ предсѣдательствомъ **Акимова**, продолжалъ обсужденіе доклада комиссіи по дѣлу **о волостномъ земскомъ управленіи.**

Маринъ представилъ нѣкоторыя соображенія исключительно финансоваго характера. Противники законопроекта указывали на тяжелое положеніе земства для землевладѣльцевъ и земледѣльцевъ, причемъ указывалось, что земскій бюджетъ теперь является тяжелою вещью для сельскаго населенія, выколачивающею народныя громадныя средства. Не соглашаясь съ такимъ взглядомъ, ораторъ заявляетъ, что наша сельско-хозяйственная производительность не только не падаетъ, а, напротивъ, прогрессируетъ. По свѣдѣніямъ государственнаго контроля производительность сельскаго хозяйства въ 1895 году была около 4 миллиардовъ руб., а въ 1910 году—9 миллиард. руб. Такимъ образомъ, въ теченіе 15 лѣтъ производительность сельскаго хозяйства повысилась на 5 миллиардовъ руб. Кромѣ того, надо имѣть въ виду, что земскій бюджетъ ложится на землю такимъ образомъ, что онъ составляетъ лишь одинъ процентъ всего сельско-хозяйственнаго производства. Приведя подробныя цифровыя данныя, касающіяся сельскаго обложенія, Маринъ приходитъ къ выводу, что предлагаемая проектомъ реформа земства, заслуживаетъ вниманія и что слѣдуетъ принять переходъ къ постатейному разсмотрѣнію, ибо отверженіе законопроекта идетъ совершенно вразрѣзъ съ интересами земской Россіи.

Нырковъ, отмѣчая значеніе законопроекта для кооперации, разъясняетъ, что кооперативное движеніе, сильно развившееся въ послѣднее время, кореннымъ образомъ измѣняетъ сельскую земскую жизнь и вступаетъ съ ней въ конкурренцію. Примѣромъ громаднаго развитія кооперацін служитъ Кубанская область съ тремя дорогами—армавиръ-туапсинской, черноморско-кубанской и ейской. Зародившіяся новыя условія мѣстной жизни требуютъ ввести новыя начала; поэтому необходимо, не откладывая дѣла, обратиться къ реформированію волостныхъ учрежденій.

Зубашевъ заявляетъ, что онъ не земскій дѣятель, но деревню знаетъ, ибо почти выросъ въ деревнѣ, поэтому отлично понимаетъ волнующія земскихъ дѣятелей чувства, когда возникаетъ вопросъ о созданіи мелкой земской единицы. Выступая съ замѣчаніями противъ противниковъ законопроекта, Зубашевъ полагаетъ, что единственнымъ возраженіемъ можетъ быть только вопросъ о средствахъ волости. Это вопросъ серьезный, требующій, можетъ быть, большой разработки, во всякомъ случаѣ не можетъ служить поводомъ къ отклоненію проекта. Въ рѣчи графа Бобринскаго указывалось, что дворянство представляетъ собою крупную интеллигентную и экономическую силу. Ораторъ съ этимъ вполнѣ согласенъ, но заявленіе въ одной рѣчи, будто дворяне принесли много жертвъ своей родинѣ и въ данномъ случаѣ должны дать средства на развитіе дѣла, Зубашевъ отвергаетъ. Въ данномъ случаѣ требуются не жертвы, а лишь согласіе помочь. Это не жертвы, а простая справедливость.

Докладчикъ особой комиссіи **Зиновьевъ 2-й** въ подробномъ обзорѣ высказанныхъ возраженій резюмируетъ мнѣнія какъ противниковъ, такъ и защитниковъ предлагаемой реформы. При этомъ Зиновьевъ констатируетъ, что земцы, какъ Нейдгартъ, графъ Уваровъ и представитель подольскаго земства Раковичъ, единогласно высказались за образованіе всесословной волости. Противники законопроекта считаютъ его непріемлемымъ, полагая, что нельзя найти безкорыстныхъ и безвозмездныхъ труженниковъ въ нашей бѣдной Россіи, которые бы работали для развитія волости. Ораторъ полагаетъ, что такое соображеніе не можетъ служить препятствіемъ постатейному разсмотрѣнію проекта. Введенный въ жизнь законъ направитъ мѣстную жизнь по пути извѣстнаго рода организаціи. Бояться же какихъ то запугиваній отнюдь не слѣдуетъ, какъ это было раньше, когда возбуждена была война противъ земства. Въ одно время раздавались даже голоса—возможно-ли земство при существующемъ нашемъ строѣ? Тогда былъ услышанъ мужественный отвѣтъ: «Нѣтъ, земство возможно выборное, а ес-

ли уничтожить организацію, то, вмѣсто людей, придется имѣть дѣло съ людскою пылью, а на пыли ничего нельзя воздвигнуть». Эти слова сказаны бывшимъ министромъ внутреннихъ дѣлъ, нынѣ предсѣдателемъ совѣта министровъ. Зиновьевъ полагаетъ, что такое же убѣжденіе и въ настоящее время не измѣнилось, и правительство, слѣдовательно, придерживается этой мысли, какую оно имѣло, создавая законопроектъ. Необходимо принять постатейное разсмотрѣніе. Въ противномъ случаѣ толки, возбуждаемые въ народѣ и обществѣ по этому вопросу, не утихнутъ, ибо живую мысль похоронить нельзя. Она всегда воскреснетъ и очень скоро. Если внести въ законопроектъ необходимыя измѣненія, то онъ можетъ принести Россіи пользу. Въ случаѣ же дальнѣйшихъ возраженій со стороны Думы, то упрекъ падетъ на Думу, а не на Совѣтъ, въ томъ, что задерживается разрѣшеніе вопроса, котораго требуетъ вся земская Русь.

Графъ **Уваровъ** въ качествѣ второго докладчика высказываетъ, что законопроектъ вполнѣ рельефно разъясненъ въ рѣчахъ какъ противниковъ, такъ и защитниковъ. Основнымъ вопросомъ въ данномъ дѣлѣ является вопросъ о связи земства, въ видѣ мелкой единицы, съ государствомъ. Внимательно перебирая доводы противниковъ, графъ Уваровъ приходитъ къ заключенію, что они сводятся къ совершенно уничтожающей характеристикѣ всего русскаго крестьянства и къ невозможности для землевладѣльцевъ введенія новаго волостного обложенія. Ораторъ полагаетъ далѣе, что мнѣніе 12 членовъ Совѣта о томъ, что 35 милліоновъ русскихъ крестьянъ не культурны и неспособны къ безкорыстному служенію и созидательной работѣ, такое мнѣніе есть незаслуживаемое крестьянствомъ, несмываемое оскорбленіе. Печальна та страна, гдѣ руководящая консервативная партія приходитъ къ такому выводу. Ораторъ спрашиваетъ: на кого же она опирается? Заканчивая рѣчь, графъ Уваровъ проситъ Совѣтъ перейти къ постатейному разсмотрѣнію, за что глубоко будетъ благодарно русское крестьянство. Необходимо помнить, что дѣло идетъ не объ отклоненіи законопроекта, а объ отклоненіи его безъ всякихъ основаній.

Послѣ выступленія по личному поводу **Раковича**, а также **Гурко**, выступившаго съ нѣкоторыми замѣчаніями противъ касавшихся его взглядовъ и рѣчей предшествующихъ ораторовъ, предсѣдатель объявляетъ перерывъ.

Совѣтъ послѣ перерыва отклоняетъ безъ перехода къ постатейному чтенію законопроектъ о волостномъ земствѣ большинствомъ 77 голосовъ противъ 72.

Предсѣдатель заявляетъ, что внесена съ соотвѣтствующими подписями слѣдующая формула перехода: «Отклоняя законопроектъ о преобразованіи волостного управленія, Совѣтъ высказываетъ пожеланіе, чтобы правительство внесло на разсмотрѣніе законодательныхъ установленій новый законопроектъ, построенный на началахъ приближенія органовъ земскаго управленія къ мѣстному населенію».

Олсуфьевъ указываетъ, что высказанныя въ пожеланіи указанія неопредѣленны, пустой звукъ. Необходимо голосованіе этой формулы отложить до внесенія поправокъ. Если же она будетъ голосоваться сейчасъ, то ее нужно отклонить.

Стишинскій полагаетъ, что откладываніе голосованія безполезно, ибо обсужденіе редакціи въ большомъ собраніи невозможно; пожеланіе ясно. Ораторъ полагаетъ, что новый законопроектъ долженъ быть развитіемъ статьи 105.

Зиновьевъ 3-й поддерживаетъ Олсуфьева, считая, что въ настоящей формѣ пожеланіе можетъ быть только отклонено.

Васильевъ признаетъ пожеланіе неполнымъ. Въ немъ должно быть указано на неудовлетворительность волостной административной единицы.

Оболенскій 2-ой думаетъ, что въ пожеланіи должно быть упомянуто объ учрежденіи мѣстной всесословной единицы.

Дитмаръ считаетъ, что пожеланіе задаетъ правительству невыполнимую задачу. Совѣту слѣдовало бы самому, въ порядкѣ иниціативы, разработать новый законопроектъ.

Стаховичъ думаетъ, что пожеланіе имѣетъ цѣлью только указать правительству, что нуженъ новый законопроектъ, основанія же его предуказаны Высочайшимъ указомъ 1904 года.

Витте указываетъ, что отклоненіе законопроекта безъ всякаго пожеланія будетъ равносильно якобы выраженному Совѣтомъ желанію, чтобы земское управленіе не приближалось къ народу. Слѣдуетъ непремѣнно высказать пожеланіе въ той или иной формѣ, чтобы правительство не оставило вопросъ безъ движенія.

Бобринскій отъ имени подписавшихъ формулу заявляетъ, что, въ виду того, что она не встрѣчаетъ сочувствія, они ее снимаютъ.

Засѣданіе закрывается. О слѣдующемъ засѣданіи будетъ объявлено повѣстками.

(С.-П. Т. А.).

Петербургъ, 20 мая

ГОСУДАРСТВЕННАЯ ДУМА.

Предсѣдательствуетъ **Родзянко**.

Продолжается обсужденіе

смѣты министерства народнаго просвѣщенія.

Шияковъ напоминаетъ, что нынѣшнія программы низшихъ и высшихъ начальныхъ училищъ несогласованы съ программами среднихъ учебныхъ заведеній и не даютъ возможности крестьянскимъ дѣтямъ продолжать образованіе. Ораторъ предлагаетъ выразить пожеланіе, чтобы министерство въ ближайшемъ будущемъ озаботилось необходимымъ согласованіемъ учебныхъ программъ въ цѣляхъ облегченія доступа крестьянскимъ дѣтямъ къ среднему и высшему образованію. Вмѣстѣ съ тѣмъ Шияковъ отъ имени крестьянства выражаетъ народнымъ учителямъ глубокую признательность и благодарность за ихъ тяжелый и самоотверженный трудъ на благо русскаго народа.

Князь **Геловани** останавливается на положеніи инородческой школы. На Кавказѣ положеніе не измѣнилось къ лучшему; грузинскій языкъ попрежнему преслѣдуется въ начальныхъ училищахъ. Вопросъ объ открытіи въ Тифлисѣ университета погребенъ вѣдомствомъ. Открытіе тифлисскаго политехникума задерживается. На Украйнѣ та же обрусительная политика; учителя малороссы преслѣдуются. Въ Сѣверо-Западномъ краѣ министерство не желаетъ открывать университета. Въ конечномъ выводѣ исходныя точки зрѣнія на дѣло просвѣщенія въ Россіи министерства и Думы совершенно противоположны.

Гуревичъ полагаетъ, что вѣдомство народнаго просвѣщенія находится въ плѣну союзническихъ организацій, и считаетъ, что и его политика въ данномъ отношеніи стоитъ въ зависимости отъ идеи этихъ организацій. Министерство не даетъ разрѣшенія на открытіе еврейскихъ школъ и стремится загнать еврейское населеніе въ мракъ невѣжества. Введенная министерствомъ система жеребьевки для поступленія въ учебныя заведенія ведетъ исключительно къ ухудшенію состава учениковъ. Установленіе процентныхъ нормъ для евреевъ вредно, ибо такое установленіе, уменьшая количество лицъ въ учебныхъ заведеніяхъ, способствуетъ закрытію многихъ изъ нихъ, въ виду отсутствія притока платы за ученіе. Съ другой стороны, норма вноситъ деморализацію въ школу, ибо дѣлитъ учениковъ на двѣ категоріи, изъ которыхъ одна, воспринимая взглядъ правительства по отношенію къ евреямъ, впитываетъ въ себя ядъ нетерпимости и религіозной вражды, а другая становится въ положеніе гражданъ второго разряда, чувствующихъ, что они находятся въ совершенно иномъ положеніи, нежели остальные ихъ товарищи.

Князь Святополкъ-Мирскій, отмѣчая настойчивое усиліе нашего народнаго представительства ввести всеобщее начальное обученіе, считаетъ это преждевременнымъ и опровергаетъ ссылки на Западъ, будто его культурное развитіе стоитъ въ зависимости отъ народнаго образованія. Ораторъ полагаетъ, что развитіе западной культуры покоится на экономическихъ началахъ. Поднять уровень населенія можетъ не книга, а лишь общій подъемъ крестьянской трудоспособности и энергіи, связанной съ послѣдовательной эволюціей землепользованія и общимъ земледѣльческимъ прогрессомъ. По мнѣнію оратора, у насъ есть болѣе неотложныя нужды, чѣмъ всеобщее обученіе. Одной изъ главнѣйшихъ нуждъ ораторъ считаетъ правильную постановку дѣла охраненія народнаго здравія и полное осуществленіе земельной реформы, а также улучшеніе обороны государства. Ораторъ возстаетъ противъ стремленія фанатичкой и умственно незрѣлой интеллигенціи обратить на путь теоріи безхитростнаго крестьянина, здраво смотрящаго на вещи. (Рукоплесканія націоналистовъ и правыхъ).

Керенскій, возражая Святополкъ-Мирскому, находитъ, что только свободная нація, сама творящая свою жизнь и являющаяся хозяиномъ страны, можетъ процвѣтать. Стоящіе во главѣ министерства народнаго просвѣщенія, понявъ, что уничтоженіе высшей школы не есть еще уничтоженіе культуры и не есть еще поголовное невѣжество, объявили теперь походъ на народнаго учителя. Задача этихъ людей — создать условія, при которыхъ новый расцвѣтъ русской культуры былъ бы невозможенъ въ низахъ населенія. (Рукоплесканія слѣва).

Савенко, не отрицая нѣкоторыхъ тѣневыхъ сторонъ дѣятельности министерства, задается цѣлью показать и положительныя стороны дѣятельности вѣдомства, заслуживающія благодарности. Единственно дѣловая критика за четырехдневное разсмотрѣніе смѣты заключалась въ указаніи на плохое знаніе оканчивающими среднюю школу родного языка, исторіи и литературы и недостаточную умственную зрѣлость этихъ молодыхъ людей, препятствующую правильному ходу университетскихъ занятій. Это, къ сожалѣнію, вѣрно. Но вина лежитъ не на вѣдомствѣ, а происходитъ отъ того основного зла, что въ средней школѣ у насъ стремятся получить не знанія, а лишь права на привилегію съ наименьшей затратой силъ. Въ области высшей школы громадная заслуга руководителя вѣдомства въ томъ, что въ университетахъ послѣ длинныхъ лѣтъ анархіи и неученія теперь сравнительно спокойно и благополучно; хотя и есть немного политики, но есть и ученіе. Этихъ благотворныхъ результатовъ министерство достигло, нанеся ударъ головѣ всего движенія, профессурѣ, чего раньше не дѣлало. Въ этомъ пресѣченіи министерствомъ судорожныхъ попытокъ лѣвыхъ захватить въ свои руки школу для извѣстныхъ цѣлей кроется причина ихъ злобы, истерики и безсилія. Заканчивая обзоромъ положенія низшей школы, ораторъ заявляетъ, что онъ рѣшительно не согласенъ съ Пуришкевичемъ, заподазривающимъ въ неблагонадежности всю народно-учительскую массу. Наоборотъ, среди русскихъ народныхъ учителей есть великое множество высокопочтенныхъ работниковъ на нивѣ народнаго просвѣщенія. Но есть между ними и плевелы, подлежащіе немедленному изъятію, чтобы школа не превращалась въ орудіе политическаго развращенія народа. Русская народная школа должна быть государственной, затѣмъ русской. Учитель — душа и мозгъ школы. Если учителя-соціалисты будутъ настраивать дѣтей въ духѣ ненависти ко всему родному, національному, чѣмъ жила и живетъ Великая Русь, то блага такая школа не дастъ а потому слѣдуетъ только привѣтствовать министерство, если оно внимательно слѣдитъ за низшей школой и выбрасываетъ изъ состава учителей негодный элементъ, предлагающій дѣтямъ, вмѣсто хлѣба, камень. (Рукоплесканія справа).

Товарищъ министра баронъ **Таубе** оговаривается, что онъ не имѣлъ въ виду дѣлать какія либо программныя заявленія, а останется въ сферѣ чисто фактическихъ замѣчаній. Первая категорія обвиненій по адресу вѣдомства является фактически необоснованной и базируется на слухахъ и недомолвкахъ. Много упрековъ высказано вѣдомству по поводу съѣзда народныхъ учителей, охарактеризованнаго ораторомъ справа, какъ революціонное сборище, а ораторами слѣва названнаго кѣмъ то устроенной всероссійской ловушкой. Товарищъ министра готовъ присоединиться къ представителямъ оппозиціи, протестовавшимъ противъ огульныхъ обвиненій Пуришкевича по адресу народныхъ учителей. Нельзя честныхъ тружениковъ огульно приравнивать къ революціонному сброду. Столь же несправедливы и обвиненія слѣва. Никакой расправы не было. Министерство, усмотрѣвъ, что на съѣздѣ нѣкоторыя комиссіи, въ частности инородческая, договорились до невозможныхъ положеній, исполнило лежащую на немъ прямую обязанность, предложивъ попечителямъ округовъ объективно разсмотрѣть данныя, имѣющія отношенія къ съѣзду, и принять по отношенію къ отдѣльнымъ учителямъ, въ связи съ ихъ предыдущей дѣятельностью, тѣ или другія взысканія. До министерства дошли свѣдѣнія лишь о двухъ случаяхъ увольненія учителей, но и въ этихъ случаяхъ, послѣ тщательнаго обслѣдованія министерствомъ, уволенные возстановлены въ должностяхъ. Что же касается дѣла профессора Мережковскаго, то какъ только было получено оффиціальное сообщеніе о томъ, что судебный слѣдователь приступилъ къ производству слѣдствія, министерствомъ сдѣлано немедленно распоряженіе объ увольненіи Мережковскаго. Товарищъ министра опровергаетъ рядъ фактовъ, приводившихся различными ораторами, доказывая ихъ безосновательность и отмѣчая, что даже докладъ бюджетной комиссіи въ его первоначальномъ корректурномъ видѣ не былъ свободенъ отъ нѣкоторыхъ неосновательныхъ утвержденій и неправильныхъ цитатъ. Эти недостатки не ставятся въ упрекъ докладчику, однако желательно въ будущемъ докладъ комиссіи составлять болѣе безпристрастно и точно. Отвѣчая на вторую категорію упрековъ по адресу вѣдомства, что оно ничего не дѣлаетъ, товарищъ министра свидѣтельствуетъ, что въ вѣдомствѣ идетъ громадная работа. За прошлый годъ открыто 44 среднихъ мужскихъ учебныхъ заведеній, 81 женская гимназія, 74 высшихъ начальныхъ училищъ, 7,000 комплектовъ начальныхъ школъ въ земскихъ губерніяхъ и около 1,000 въ неземскихъ.

(С.-П. Т. А.).

Принудительный выкупъ Кіевскаго водопровода.

ПЕТЕРБУРГЪ, 20 мая. Въ виду непрерывнаго спора между городомъ и водопроводнымъ обществомъ по поводу выкупа водопровода, а также угрожаемаго положенія съ водой въ Кіевѣ, главное управленіе по дѣламъ мѣстнаго хозяйства, считая, что обезпеченіе громаднаго города Кіева водой является вопросомъ государственнымъ, предполагаетъ немедленно войти въ Государственную Думу съ законопроектомъ о принудительномъ выкупѣ водопровода и опредѣленіи оцѣнки его оцѣночной комиссіей. Предварительно будетъ предложено обсудить срочно этотъ вопросъ Кіевской городской думѣ. Законопроектъ вносится въ Думу въ текущую сессію.

(Соб. кор.).

Поѣздка членовъ Госуд. Совѣта въ Кронштадтъ.

ПЕТЕРБУРГЪ, 20 мая. По приглашенію морского министерства, члены Госуд. Совѣта посѣтили 18 мая Кронштадтъ. Присутствовали предсѣдатель Государственнаго Совѣта Акимовъ, вице-предсѣдатель Голубевъ и члены. Поѣздка состоялась на яхтѣ морского министерства «Нева». Сопровождали членовъ Госуд. Совѣта морской министръ, начальникъ главнаго морского штаба и другіе члены министерства.

(Соб. кор.).

Опроверженіе.

ПЕТЕРБУРГЪ, 19 мая. Въ газетѣ «Рѣчь» 17 мая сообщалось о какомъ-то «разслѣдованіи о средствахъ графа Коковцова», произведенномъ сначала будто бы въ министерствѣ финансовъ, а затѣмъ, «какъ это ни странно» (слова газеты), перешедшемъ къ судебному слѣдователю. Сообщеніе это перепечатано нѣкоторыми другими столичными, преимущественно московскими, газетами. Освѣдомительному бюро поручено заявить, что приведенныя газетныя свѣдѣнія являются совершеннымъ вымысломъ. Нигдѣ и никогда разслѣдованія о средствахъ графа Коковцова не производилось и не производится.

(С.-П. Т. А.).

Забастовки.

ПЕТЕРБУРГЪ, 20 мая. По даннымъ градоначальства, 19 мая прекратили работу 155 фабрично-заводскихъ предпріятій, типографій и мастерскихъ, въ числѣ 80,595 человѣкъ. Въ нѣкоторыхъ мѣстахъ произошли безпорядки.

(С.-П. Т. А.).

Наводненія.

ТОБОЛЬСКЪ, 19 мая. Вода въ Иртышѣ поднялась до небывалыхъ размѣровъ. Часть города затоплена. На нѣкоторыхъ улицахъ сообщеніе производится на лодкахъ. Въ виду отсутствія сообщенія, прекращенъ подвозъ продуктовъ. Вода прибываетъ.

ТАРА, 20 мая. Вода въ Иртышѣ сильно прибываетъ. Нижняя часть Тары затоплена. Пострадали также многія селенія.

(С.-П. Т. А.).

Чума.

ПЕТЕРБУРГЪ, 19 мая. Отмѣняется распоряженіе о признаніи селенія Тюрьпины неблагополучнымъ по чумѣ, съ оставленіемъ Бакинскаго градоначальства и губерніи угрожаемыми по этой болѣзни.

(С.-П. Т. А.).

Вѣсти.

КАМЕНЕЦЪ-ПОДОЛЬСКЪ, 20 мая. Губернское земское собраніе рѣшило открыть въ Жмеринкѣ, въ память пятидесятилѣтія освобожденія крестьянъ, училище для инструкторовъ по сельскому хозяйству, о чемъ ходатайствовать передъ департаментомъ земледѣлія.

ПЕТЕРБУРГЪ, 20 мая. Центральный комитетъ закончилъ разсмотрѣніе вопроса о выборѣ линіи подъѣздныхъ путей для соединенія городовъ и крупныхъ мѣстечекъ, расположенныхъ внѣ сѣти существующихъ желѣзныхъ дорогъ. Центральный комитетъ намѣтилъ производство техническихъ и экономическихъ изысканій на сумму 130,000 р., на общее протяженіе свыше 1200 верстъ новыхъ линій въ разныхъ мѣстностяхъ Россіи.

Въ военно-медицинской академіи закончились переводные экзамены. Отмѣчаютъ небывалую неуспѣшность студентовъ. На первомъ курсѣ изъ 320 студентовъ выдержали экзаменъ только 96.

Въ виду переполненія и установленной 3-процентной нормы, пріема евреевъ въ текущемъ году въ горный институтъ не будетъ.

Морскимъ министерствомъ составлена программа торжествъ въ день 200-лѣтія празднованія гангутской побѣды. У острова Гангутъ въ присутствіи Высокихъ Особъ состоится смотръ балтійской эскадры. Возможно, что будетъ примѣрный бой судовъ.

(Соб. кор.).

Еврейскія дѣла.

КУРСКЪ, 20 мая. Въ окружномъ судѣ разбирается серія еврейскихъ дѣлъ, болѣе 80, по обвиненію хлѣбныхъ маклеровъ, мнимыхъ ремесленниковъ и торговцевъ, по 1171 статьѣ уложенія, 16 приговорены къ выселенію въ черту осѣдлости.

(Соб. кор.).

Назначенія.

ПЕТЕРБУРГЪ, 19 мая. Назначаются архіепископы волынскій Антоній и холмскій Евлогій—архіепископами: первый—харьковскимъ, второй—волынскимъ. Епископъ серпуховскій Анастасій назначается епископомъ холмскимъ.

(С.-П. Т. А.).

Дѣло Биспинга.

ВАРШАВА, 19 мая. Графъ Пасловскій показываетъ, что у князя было 500,000 р. долга частнымъ лицамъ и банкамъ. Семейный совѣтъ сталъ сомнѣваться въ подлинности векселей, потому что не зналъ основаній, на которыхъ они выданы. Инженеръ Ясякъ показываетъ, что въ день убійства онъ ходилъ по полотну желѣзной дороги и на шоссе, разговаривая съ рабочими. Костюмъ его походилъ на костюмъ Биспинга. Судъ постановилъ допросить свидѣтеля въ Тересинѣ, на мѣстѣ преступленія. По словамъ лакея охотничьяго клуба, Биспингъ, ужиная въ клубѣ въ день убійства, не обнаруживалъ волненія. Свидѣтели тересинскіе рабочіе даютъ неопредѣленныя показанія о наружности незнакомца, блуждавшаго около станціи. Описанія въ общемъ совпадаютъ съ наружностью Ясяка.

(С.-П. Т. А.).

Русскіе въ Парижѣ.

ПАРИЖЪ, 19 мая. Прибылъ петербургскій городской голова съ прочими членами депутаціи отъ Петербурга.

РЕННЪ, 19 мая. Во время банкета, даннаго союзомъ гимнастическихъ обществъ, на которомъ въ числѣ прочихъ делегатовъ присутствовали 15 русскихъ офицеровъ, президентъ республики произнесъ рѣчь, въ которой сказалъ, что «Франція миролюбива, но намѣрена ограждать свои права и свое достоинство, для защиты которыхъ нуждается въ большой арміи, быстро мобилизуемой». Русскіе офицеры являются предметомъ оживленныхъ овацій на улицахъ.

(С.-П. Т. А.).

Безпорядки въ Албаніи.

БѢЛГРАДЪ, 20 мая. Изъ Призрѣна сообщаютъ, что возстаніе охватило восточную Албанію вплоть до сербской границы. Мусульмане съ береговъ Дрина покидаютъ деревни и направляются въ Скутари. Крупныя пограничныя племена подняли вооруженное возстаніе. Движеніе направлено противъ католиковъ и иностранцевъ. Толпы вооруженныхъ повстанцевъ собираются у Бѣлаго и Чернаго Дрина и направляются въ Скутари. 3000 хорошо вооруженныхъ повстанцевъ находятся подъ предводительствомъ виднаго албанскаго біряктара, знаменоносца Садико Рамо. Ненависть между мусульманами и католиками растетъ и принимаетъ опасный характеръ. Мусульмане убѣждены, что католики предали себя и Албанію иностранцамъ и не желаютъ признавать князя Вида и вмѣшательства великихъ державъ во внутреннія дѣла Албаніи.

(Соб. кор.).

ДУРАЦЦО, 20 мая. Корреспондентъ С.-Петербургскаго телеграфнаго агентства установилъ, что движеніе не было неожиданнымъ для находящихся въ Албаніи и соприкасающихся съ мѣстнымъ населеніемъ. Однимъ изъ факторовъ безпорядковъ несомнѣнно является Эссадъ-паша, имѣвшій громадное вліяніе. Кромѣ того, играла роль младотурецкая агитація и вражда между дикими племенами сѣверной Албаніи и болѣе культурными южной, а также вражда крестьянъ противъ беевъ и пашей. Правителя Албаніи обвиняютъ въ склонности поддаваться стороннему вліянію, несамостоятельности, расточительности, созданіи многихъ министерскихъ портфелей ради тщеславія беевъ и въ отдаленности отъ народа. Среди членовъ комиссіи господствуетъ увѣренность, что разрѣшеніе миридитамъ занять Дураццо произведетъ воздѣйствіе на возставшихъ, но не въ пользу мира, и осложнитъ работу комиссіи, выѣзжающей въ Тирану для переговоровъ съ представителями Шьяка. Изъ Тираны вчера вечеромъ неожиданно пришли три австрійскихъ броненосца.

(С.-П. Т. А.).

Министерскій кризисъ во Франціи.

ПАРИЖЪ, 19 мая. Засѣданіе совѣта министровъ. Думергъ изложилъ причины необходимости выхода кабинета въ отставку. Завтра прошеніе объ отставкѣ будетъ редактировано.

Въ палатѣ депутатовъ возобновились засѣданія. Де-Шанель избранъ временнымъ предсѣдателемъ.

(С.-П. Т. А.).

Избіеніе суффражистокъ.

БЕЛЬФАСТЪ, 19 мая. Толпа фабричныхъ рабочихъ во время встрѣчи прибывшаго Карсона напала на явившихся, съ намѣреніемъ устроить манифестацію, суффражистокъ, сорвала съ нихъ платья и шляпы и избила.

(С.-П. Т. А.).

Суффражизмъ.

ЛОНДОНЪ, 19 мая. Близъ Лондона на Темзѣ ночью сгорѣла церковь. На мѣстѣ пожара найдены прокламаціи суффражистокъ.

(С.-П. Т. А.).

КРАСНАЯ ПОЛЯНА, 20 мая. По случаю приближенія празднованія юбилея покоренія Западнаго Кавказа, селенія въ окрестностяхъ Красной Поляны пріукрасились флагами и незатѣйливыми арками. Красная Поляна производитъ впечатлѣніе военнаго лагеря, ибо сюда собрались депутаціи отъ войсковыхъ частей, принимавшихъ участіе въ послѣдней экспедиціи, завершившей покореніе Кавказа. Начало празднествъ—завтра.

ПЕТЕРБУРГЪ, 19 мая. Членъ Государственнаго Совѣта Стишинскій назначается предсѣдателемъ Алексѣевскаго главнаго комитета по призрѣнію дѣтей лицъ, погибшихъ въ войну съ Японіей.

ПЕТЕРБУРГЪ, 20 мая. Утромъ обнаруженъ разгромъ несгораемаго шкафа въ правленіи сѣверо-донецкой желѣзной дороги. Необнаруженный злоумышленникъ распаялъ шкафъ и похитилъ приготовленное для раздачи служащимъ жалованіе въ суммѣ 20.000 р. и 300 листовъ крупныхъ акцій на сумму около 100.000 р.

ПЕТЕРБУРГЪ, 20 мая. Сгорѣлъ до тла лѣтній театръ «Эденъ».

ТИФЛИСЪ, 20 мая. Скончался экзархъ Грузіи Алексій.

БАХМУТЪ, 20 мая. На лидіевскихъ рудникахъ южно-русскаго днѣпровскаго металлургическаго общества горитъ угольная шахта «№ 7». Надшахтное зданіе объято пламенемъ. Нѣтъ возможности выдать стволомъ на поверхность рабочихъ.

ЦЕТИНЬЕ, 20 мая. Утромъ король принялъ въ прощальной аудіенціи делегацію 15 стрѣлковаго полка. Делегацію провожали всѣ офицеры гарнизона во главѣ съ военнымъ министромъ. При отъѣздѣ полковникъ Сухихъ провозгласилъ: «Да здравствуетъ Черногорія!» Черногорскіе офицеры отвѣтили кликами «ура» въ честь Россіи.

СУХУМЪ, 20 мая. Въ Туапсинскомъ округѣ появились полевки, уничтожающія всходы овощей и злаковъ кукурузы. Убытки весьма велики. Зурнабадская противочумная станція отказалась, вслѣдствіе прекращенія отпуска кредитовъ, выслать черноморскому губернатору культуру мышинаго тифа.

АФИНЫ, 20 мая. Подписана конвенція о правахъ наслѣдованія русскихъ подданныхъ въ Греціи и греческихъ подданныхъ въ Россіи. (С.-П. Т. А.).

СПРАВОЧНЫЙ ЛИСТОКЪ.

ПЕТЕРБУРГСКАЯ БИРЖА.

С.-Петербургское Телеграфное Агентство.

20 мая 1914 г.

4% Государственная рента	92½		сл.
5% крестьянскія свидѣтельства	100⅛	100½	
5% I вн. съ выигр. з. 1864 г.	505		сд.
5% II вн. съ выигр. з. 1866 г.	385		"
5% III (закл. лист. Гос. Дв. з. б.)	346½		"
4½% закл. листы Кіевск. зем. бан.	83⅝		"
4½% " Полтав. " "	82		"
Акціи Моск.-Казанской жел. дор.	445		"
" М.-К.-Воронежск. жел. дор.	770		"
" М.-Виндаво-Рыбинск. ж. дор.	347		"
" Сѣверо-Донецкой жел. дор.	298		"
" Юго-Восточной жел. дор.	286¾		"
" Русск. для внѣшн. торг. бан.	369		"
" С.-Петербур. Междун. ком. б.	440		"
" " Учетн. и ссуд. б.	432		"
" Бакинскаго нефт. общества	610		"
" Ліанозова Г. М. С-ей тов. нефт. произ. (пай)	172		"
" Нефть русск. тов. (пай)	167½		"
" Глухоозерскаго тов. портл.-цем. (пай)	103		"
" Брянск. рельс.-прок. мет. зав.	141		"
" Донецко-Юрьевск. метал. общ.	221		"
" Леснеръ Г. А. м-стр. ч.-лит. и кот. з. общ.	204		"
" Мальцевскихъ заводовъ	236		"
" Путиловскаго завода	100½		"
" Росс. золотопромышл. о-ва	39		"
Акціи Кіевскаго зем. банка	616	621	
5½% Облигац. Кіевск. гор. кр. общ.	78½		сд.
4% " " "	84¼	85¼	

Настроеніе съ госуд. фондами тихое; съ частными ипотечн. цѣнностями слабое; съ дивидендными бумагами слабое, въ предложеніи желѣзнодорожныя и отдѣльныя изъ металлургическихъ акцій. Съ выигрышными займами тихо.

ИНОСТРАННЫЯ БИРЖИ

(С.-Петерб. Телегр. Агентства).

20 мая.

Берлинъ.

Настроеніе слабѣе.

Выплаты на Петербургъ	214,05 пр.	214,00 пок.
Векс. курсъ на СПБ. на 8 дней		—
4½% заемъ 1905 г.		97,80
4% госуд. рента 1894 года		—
Русск. кред. бил. 100 р.		214,05
Частный учетъ		2¼%

Парижъ.

Настроеніе слабѣе.

Выплаты на Петербургъ:	
низшая цѣна	262,00
высшая цѣна	264,00
4% госуд. рента 1894 г.	91,30
4½% заемъ 1909 г.	98,00
5% россійскій заемъ 1906 г.	101,75
Частный учетъ	$2\frac{11}{16}$%

Лондонъ.

Настроеніе вялое.

5% россійск. заемъ 1906 г.	101½
4½% " 1909 г.	100¼

Амстердамъ.

5% россійск. заемъ 1906 г.	99⅜
4½% " 1909 г.	—

Вѣна.

5% россійск. заемъ 1906 г.	101,85

Пароходы обществъ:

«Общество пароходства по Днѣпру и его притокамъ» и «2-е Пароходное Общество по Днѣпру и его притокамъ» по соглашенію содержатъ почтово-пассажирскіе рейсы съ открытіемъ навигаціи, впредь до измѣненія по линіямъ:

По Кіево-Екатеринославской линіи.
Изъ Кіева въ Екатеринославъ въ 8½ ч. утра и 5 ч. вечера.
Изъ Екатеринослава въ Кіевъ въ 5 час. утра и 5 ч. вечера.

По линіи Кіевъ—Ржищевъ.
Изъ Кіева въ Ржищевъ . . . . въ 2 ч. дня.
Изъ Ржищева въ Кіевъ . . . . въ 10 ч. веч.

По Кіево-Гомельской линіи.
Ежедневно.
Изъ Кіева въ 11 ч. утра и въ 2 ч. дня.
Изъ Гомеля въ 8 час. утра и въ 1½ ч. дня.

По Кіево-Могилевской,
съ пересадкой въ Лоевѣ, четыре раза въ недѣлю.
Изъ Кіева—по понедѣльникамъ, средамъ, пятницамъ и субботамъ въ 2 ч. дня.
Изъ Могилева—по воскресеньямъ, вторникамъ, четвергамъ и пятницамъ въ 6 ч. утра.

По Кіево-Пинской линіи.
Ежедневно кромѣ субботы.
Изъ Кіева въ 9½ час. утра.
Изъ Пинска въ 8 ч. утра.

По Кіево-Чернобыльской линіи.
Изъ Кіева въ Чернобыль . . . въ 6 ч. вечера.
Изъ Чернобыля въ Кіевъ . . . въ 8 ч. утра.

По Кіево-Черниговской линіи.
Изъ Чернигова въ Кіевъ въ 5 час. дня и въ 7 ч. вечера.
Изъ Кіева въ Черниговъ въ 12½ час. дня и въ 5 ч. вечера.

Могилево-Оршанской.)
Гомель-Вѣтковской.) Ежедневно.

Р2395

БЮЛЛЕТЕНЬ
Кіевской метеорологической обсерваторіи.
20 мая 1914 года.

	7 час. утра	1 ч. дня	9 ч. веч.
Темпер. возд. по Цельс.	16,7	24,2	18,7
Баром. при 0° въ миллим.	740,3	738,9	737,6
Влажность въ процентахъ	69	35	53
Направлен. и скорость (въ метр. въ секунду), вѣтра	$В_4$	$В_5$	$ВЮВ_4$
Облачн. по 10-и бальн. сист.	2	9	7
Колич. осадк. въ миллим.	—	—	—

Наибольшая температура воздуха за сутки (отъ 9 ч. веч. до 9 ч. веч.)=25,5

Наименьшая температура воздуха за сутки (отъ 9 ч. веч. до 9 ч. веч.)=14,1

Наименьшая температура за сутки на верхности почвы=14,2

Средняя температура за сутки=19,9

Многолѣтняя средняя температура воздуха за сутки=17,3.

Общее состояніе погоды въ Европѣ утромъ, на основаніи телеграммы Главной Физической Обсерваторіи.

Высокое давленіе атмосферы на западѣ Европы (С. Матье 766 мм.), на сѣверо-востокѣ и на востокѣ Европейской Россіи (Вятка 765 мм.). Пониженное давленіе на сѣверо-западѣ Европейской Россіи (Маріенгамнъ 748 мм.), на Балканскомъ полуостровѣ и на Черномъ морѣ (Варна 749 мм.), на сѣверо-востокѣ Сибири (Олекминскъ 747 мм.). Осадки выпали въ Финляндіи и мѣстами въ Прибалтійскомъ краѣ, на западѣ и въ южной полосѣ Европейской Россіи. Температура выше нормы по Сѣверной Двинѣ, въ Озерномъ краѣ, по верхнему Днѣпру и на юго-западѣ, ниже нормы въ остальныхъ районахъ.

Вѣроятная погода въ Европейской Россіи на 21-ое мая: тепло и дождь въ Кіевѣ, нѣсколько прохладнѣе на сѣверо-западѣ, на западѣ, прохладно на юго-востокѣ, нѣсколько теплѣе въ мѣстности по верхней Волгѣ, на Окѣ и на юго-востокѣ, тепло на сѣверо-востокѣ, на юго-западѣ и въ Крыму, умѣренно тепло въ остальныхъ районахъ, дожди ожидаются на юго-западѣ, въ Крыму, случайные на юго-востокѣ по верхней Волгѣ и мѣстами на сѣверо-западѣ, на западѣ, по верхнему Днѣпру, по Сѣверной Двинѣ и въ бассейнѣ Дона.

Недоставленныя телеграммы за 19 мая: Адамову, Булавину, Басманову, Войцеховскому, Гольбурту, Гутовскому, Дроздовой, Зеленскому, Иванову, Кириловой, Корнилову, Кульчицкому, Кружокъ, Лернеру, Липману, Лисюченко, Когановскому, Линковской, Мевесъ Мосаковскому, Милевскому, Мандельбергу, Маграквелидзе, Меликаджанцъ, Остроградскому, Слепяново, Скальскому, Тикстону, Хвольсъ, Шреръ, Шуру, Яковлеву.

Редакторъ К. Смаковскій.
Издатели: В. Шульгинъ. П. Могилевская.

ОБЪЯВЛЕНІЯ.

Студ. ун. (правосл.) ищ. ур. на выѣздъ. Кузнечная 51, кв. 5, лично 10-12 ч. у. к1-2Р4650

Студ.-мед. 4 к. оп. реп., ищ. сол. кондиц., зн. муз. (рояль) первонач. Стрѣлецк. 6, к. 3. Н. Ф. сбвт1-3Р4652

СТУД. оп. реп. и восп. ищ. ур. на выѣз. Паньковск., 1, кв. 15, тел. 29-42, отъ 3-6. к1-6№4648

Безъ вознагражденія ищ. кондиц. съ высш. образ., истор., литер., прак. зн. нов. яз. Письм.: Несторовская, 29, кв. 2. Э. П. пяср3-3Р4555

Даромъ студ. унив. опыт. реп., прав., ищ. зан. съ дѣт. въ дерев. или дачѣ. Дмитріевская ул., д. 82, кв. 8. 2-3Р4631

Конд. жел. пол. студ. унив., оп., добр. пр. Б.-Житомирская, 24, кв. 3. 2-2Р4638

Сочиненія испр. лат., греч., мат., нов. яз. (кур. 6-8, 5-7 кл. г. и р. уч.) преп. студ.-фил. Рек. проф., инж., педаг., врач. пис., лич. Щекавицкая, № 18, кв. 4. 14-14Р4286

Кондиціи ищетъ опытн. воспит.-учитель съ высш. образов., любящ дѣтей, знающ. ручной трудъ и имѣющій отличн. рекоменд. отъ родителей. Меринговская, 10, кв. 18. Д. А. Н. к2-3 Р4608

Ищутъ студента въ отъѣздъ репетир. гимназиста 7-го кл. прих.: Львовская 76, кв. 2, 4—6 ч. Р4649

КУРС. В.Ж.К., оп. реп., ищ. ур. на выѣз. Б.-Кудрявск., 36, кв. 7, отъ 2-5. втср 3-3 Р4568

Кур-ка ищ. ур. на выѣз., зн. муз. и теор. фр. нѣм. Жилянская 105, кв. 28. 3-3 Р4601

Курсистка В.Ж.К. опыт. репет. жел. им. ур. Спец. рус. яз. и подгот., согл. въ отъѣз. Тургеневская № 1, кв. 19. 3-3Р4602

Française diplomée, allemand ch. pl. campagne. Крещатикъ, 41, кв. 27. №1-3Р4659

Приглашаютъ врача христіанина. въ деревню на лѣтніе мѣсяцы къ маленькимъ дѣтямъ. Объ условіяхъ справиться Контора Наслѣдниковъ Ф. А. Терещенко, Терещенковская ул., д. № 7. 2-2Р4622

Управляющихъ домами и имѣніями предлагаетъ **Московская Артель** отвѣтственныхъ бухгалтеровъ и конторщиковъ, за дѣйствія которыхъ даетъ полную гарантію. Кіевъ, Б. Васильковская 14. кв. 8. Телеф. 38-43. срвс22—Р441

Отвѣтств. землемѣры прин. межев., лѣсн. и чертеж. раб., а также ликвид., таксац., залогъ, куплю, продажу и помѣщ. капит. земельн. и лѣсн. имущества. Кіевъ, Михайловская, 22, тел. 33—86. № 7-10 Р4311

Ищу мѣсто управлять домомъ, знаю постройку, ремонтъ и судебныя дѣла, имѣю аттестаты и личныя рекоменд. Мар.-Благовѣщенская, 14, кв. № 3. втср 3-3 Р4575

Шофферъ, ок. школу шоффер. ищ. мѣс. Шулявская 16, кв. 10. №1-3Р4664

Швея ищ. мѣс. на выѣздъ шить и по хозяйст. Лютеранская, 13, кв. 47. к1-2Р4643

ШЕЛЯПА. Упаковка, перевозка мебели, піанино, роялей, кассъ и проч. вещей. Б.-Бульваръ, 48. к 13-100 Р4302

Одну присл., зн. кухню, молодую треб., спр. гост. «Россія», № 20. Р2812

Нужна помощница прачкѣ. Кузнечная, 1, кварт. 1. 7—

Опытная кухарка ищ. мѣс., одинок., им. рек. согл. на дачу. Столыпин. 47, спр. дв. Р4661

Кухарка ищ. мѣс., им. личн. рек., Столыпинская 9, сп. двор. Р4651

Одной присл. готов. и убир. комн. ищу мѣс. одинок., им. рек., Тарасовск. 1а, дв. Р4645

Садовникъ принимаетъ разбивки садовъ, устройство цвѣтниковъ и пр. работы по садоводству здѣсь и на дачахъ. Степановская ул., д. № 21, кв. 11. Р4660

Дворникъ ищ. мѣс. съ подвор. кн. хор. грам., им. ат., М.-Подвальная 27, двори. Р4646

Передается по случ. смерти мужа бакалейная лавка. Михайлов. пр. 20. к1-4Р4662

Дача Ирпень сд. 1—2 меб. ком., сос. лѣс., куп., мож. пан. Узн.: Лютеранская, № 7, кв. 5. к2-2 2810

Объявленіе.

На основаніи 846, 847, 848 и 851 ст. устава уголовнаго судопроизводства, по опредѣленію Кіевскаго окружного суда отъ 8-го мая 1914 года **отыскиваются**, крестьяне: 1) д. Городище, Малинской волости, Радомысльскаго уѣзда Яковъ Константиновъ **Коваль-Куликовскій**, 23 лѣтъ, выше-средняго роста, волосы на головѣ свѣтло-русые, лицо чистое, продолговатое, глаза сѣрые, носъ умѣренный, особыхъ примѣтъ не имѣетъ. 2) д. Людвиновки, Макаровской волости, Кіевскаго уѣзда Василій Анисимовъ **Сидоренко**, 22 лѣтъ, роста выше-средняго, глаза пивные, лицо чистое, волосы на головѣ темно-русые, носъ обыкновенный, особыхъ примѣтъ не имѣетъ.

Всякій, кому извѣстно мѣстопребываніе Коваль-Куликовскаго и Сидоренка, обязанъ указать суду, гдѣ они находятся. Установленія, въ вѣдомствѣ которыхъ окажется имущество разыскиваемыхъ, обязаны немедленно отдать ихъ въ опекунское управленіе. P5756

Отдается 1 или 2 комнаты безъ мебели (Столыпинская 32). Справлят. Столып. 20, кв. 39, отъ 1—3 ч. д. P4663

2 комн. свѣтл., больш. отд., мож. по одной, или вся кварт. съ обстан. на лѣто. Михайловская 22, кв. 10. P4642

Квартира перед. 3 ком. кух., ван. М.-Благовѣщенская д. 27, кв. 45. пт1-2P4623

Спеціальное Бюро квартиръ. Фундукл., № 12, кв. 2, тел. 32—36. 9-10 P442

Кварт. недор. по 4 ком., кух. удоб., сух., тепл. Печерск., Аносовск., 8. вcер3-3P2799

Барская квартира 8 комн., 3 балк., ванная, эл., вс. уд. съ 1 іюля, кв. 6 и 5 комн., эл., вс. уд. Институтская, 24. №4-5 P4487

За 90 р. въ мѣс. сдается 5 комн., 6-я для прислуги, съ вод. отопл., лифтъ и всѣ удоб. М.-Благовѣщ. 79, спр. швейцара. *1-5P4668

Сдаются квартиры въ 5 и 6 комнатъ, свѣтл. сух. и тепл. со всѣми удобствами. Гоголев., 34. №5-10 P4411

Святошино особн. 2 к. съ кух. въ саду ремонт. сухія вдали отъ пыли и шума дешево. 5-я просѣка, Межигорск., № 20. №6-10 2794

Съ 1-го іюля на Владим. ул. 18/2 отд. кварт. 4, 5 и 6 ком., всего 33 к. и 5 ком. въ подв. заним. нынѣ Упр. Гос. Имущ. Осм. 4—6. *2-4 2797

Сдаются образцовыя **квартиры** по 7 и 8 комнатъ, всѣ удобства. Левашевская, № 36. *13-15P3401

Сдается квартира 7 комнатъ, лифтъ, всѣ удобства. Уголъ Левашовской, Липскій переул., № 1. *3-10P784

Сдается дача 4—5 комн. Буча. Яснопольск. ул. 13. пт1-2P4655

Ворзель. Дача, 3 комн., кух., 1-я линія, № 5, недорого. срптвс4-6P4431

Дача мебел-ая, втор. стан. Кіева сдает. один. спр. гост. «Россія», № 20. P2811

Въ имѣн. прин. дачн. на полн. панс. Подр. пис.: ст. Бахмачъ К.-В. ж. д. Лахтіонову. *2-5P4570

Дача въ Ворзелѣ благоустр. прод. Узнать Б.-Васильковск. 34, Зіоло. 2№1-4P4656

Случайно велосипедъ англійскій совершенно новый **дешево**, спросить въ магазинѣ „**Слава**". Крещатикъ, № 58. ср2-2P4597

Случайно велосипедъ продается ввиду болѣзни влад., новый, англійскій **за 88 руб.** Бассейная, № 2, кв. 3, д. Попова. ср2-2P4596

Продается урожай фруктоваго сада 15 десятинъ. Станція Мотовиловка, Ю.-З. ж. дор. имѣніе Шиповскаго. №1-5P4654

Участки для хут. и дачъ, прод. лѣсъ, рѣка, 3 в. вокз. 70 в. Житом., 150 в. Кіевъ. Е. А. Лежениной, Прорѣзная, 24, кв. 5. 9-10 P4425

Участки земли въ собств. продаются

въ новоустр. больш. поселкѣ у самой ст. Бровары, М.-К.В. ж. д. (одна минута ходьбы отъ вокзала). Широк. улицы обсаж. деревьями, базарн. площ., бетон. колодцы съ хорош. бѣл. водой. Почва—суглинист., черноземъ, идеальн. для сада и огород. Цѣна отъ 1 руб. 25 коп. квадр. саж. Допускается разсрочка платежа. Справки: въ конт. поселка и въ Кіевѣ, конт. нотаріуса Арнольда. Крещатикъ, № 5. Сообщеніе желѣзн. дор. и мото-трамв. к2-30P4619

С.-Петербургск. складъ мебели и роскоши
15. Б.-Васильковская 15.

Случайно закуплена по весьма доступнымъ цѣнамъ МЕБЕЛЬ

въ разныхъ барскихъ домахъ, для всѣхъ комн. въ разн. стил. старинную и модерновую, а также бронзу, фарфоръ, хрусталь, картины, гравюры, зеркала, ковры и хозяйств. вещи. За разн. стар. и др. предметы магаз. платитъ солидныя цѣны. Пріѣзжимъ большая уступка. вср70-100 P4158

Кіевскій 1-й Аукціонный Залъ

Крещатикъ, № 39, противъ Фундуклеевской симъ сообщаетъ, что по случаю **бывшаго пожара** въ мебельномъ отдѣлѣ 23-го и 24-го мая городскимъ аукціонистомъ будетъ произведенъ **АУКЦІОНЪ** на вещи, уцѣлѣвшія и отчасти поврежденныя пожаромъ. Продажѣ подлежатъ: **МЕБЕЛЬ, КАРТИНЫ, БРОНЗА, ФАРФОРЪ** и друг. вещи. *50-100 P12625

Лѣченіе животныхъ и птицъ. ветерин. врача В. П. Лапа. Столып., 47, отъ 9-3 дня и 5-7 веч. Телеф. 31-12. вcер50-100P11092

1-я Кіевская паровая **Вулканизація Автомобильн.** шинъ и камеръ и продажа вулканизаторовъ **И. Березовенко.** Кіевъ, Дум. площ. 3 (во дворѣ), маг. № 9. Отдѣл. Елисаветградъ, Пошутинская, 38. вcер 50-100P12091

КАССЫ:

Взломоупорныя,
Бронированныя,
Несгораемыя.
Двери, Кладовыя,
Сефи (безопасные ящики),
Кассы стѣнныя,
Сундуки, Шкатулки,
Копировальные прессы.

По качеству издѣлія мои не имѣютъ конкуррентовъ.
Богатый выборъ.
Умѣренныя цѣны.
фабрика
С. ЗВѢРЖХОВСКАГО.
въ Кіевѣ.
Б. Васильковская, № 77, соб. д. Тел. № 15-31.
Магазинъ: Крещатикъ, № 14. » № 17-51.
ср22-100 P13200

Заводъ насл. **М. Э. Шанцъ.**
Конт. и маг. Крещатикъ, № 45.
Тел. 1—02.
Принимаетъ заказы:
На всякіе чугунные памятники, кресты, **бюсты**, съ чугунн. и друг. надписями и разное чугунное литье, по умѣрен. цѣнамъ.
Требуйте прейсъ-куранты. ср19-50P2833

Пишущая машина

„КОНТИНЕНТАЛЬ"

самая лучшая машина настоящаго времени, отличается простой и прочной конструкціей и снабжена всѣми новѣйшими усовершенствованіями, которыхъ другія машины не имѣютъ.

Удостоена на всемірной выставкѣ въ Брюсселѣ 1910 г. и въ Туринѣ 1911 г. высшей награды Grand Prix. Громадный успѣхъ всюду.

Главный представитель для Кіевской, Волынской, Подольской и Черниговской губерній
ЭРНСТЪ ТОРКЛЕРЪ,
Кіевъ, Крещатикъ, 20.
Прейсъ-куранты высылаются по требованію безплатно.
ср65-100 P4526

ФОСФАТИНЪ ФАЛЬЕРА

превосходная пища, рекомендуемая врачами для дѣтей въ возрастѣ отъ 7-ми мѣсяцевъ, въ особенности во время отнятія отъ груди и в періодъ роста. *Облегчаетъ прорѣзываніе зубовъ и обусловливаетъ правильное развитіе костей.* Весьма полезна для страдающихъ и выздоравливающихъ.

Продается во всѣхъ аптекахъ и аптекарскихъ магазинахъ.
ПАРИЖЪ
6, rue de la Tacherie
*12-26P2634

ПОРАЗИТЕЛЬНО
ХОРОШО ДѢЙСТВУЕТЪ НА КОЖУ И ВОЛОСЫ
ЦѢЛЕБНО-ТУАЛЕТНОЕ (РАДІОАКТИВНОЕ)
Мыло КИЛЪ.
Ф. І. ХАРЧЕНКО, въ СЕВАСТОПОЛѢ.
Чудныя свойства этого мыла, профессоръ Химіи Гемиліанъ объясняетъ абсолютно чистотей продукта и содержаніемъ въ немъ радіоактивныхъ Элементовъ Киловой руды.
Остерегайтесь поддѣлокъ.
ПРОДАЕТСЯ ВЕЗДѢ.
Настоящее только фабрики изобрѣтателя Харченко съ инициалами
Ф. І.
*5-12 P2591

Деньги отъ 1 до 3 тыс. нужны подъ цѣн. движимость. М.-Васильк. 20, кв. 15. №1-4P4658

ПРОД. спѣш. барск. особ. съ сад. спр. Турсеневск., 37. Мачерета 3—8 в.вcер3-5P4438

Магазинъ дѣтскихъ нарядовъ
Э. Гердава и К. Майковской
18. Прорѣзная, 18.
Къ лѣтнему сезону и на дачу предлагаетъ: Пальто, модн. накидки, костюмы, платья, свитера, шляпы, соломенныя и пикейныя, чулки, носки, передники. Пріемъ заказовъ изъ собствен. матер. и довѣр. **БѢЛЬЕ.**
*28-100 P11481

Велосипеды въ огромномъ выборѣ Ралей, Дюрколъ. Герике, Россія—Лейтнеръ, Энфильдъ, Фіатъ-Юксъ.
Мотоциклеты Линколь, Гумфрей, Дугласъ.
Допускается разсроч. плат.; сост. въ соглаш. съ Офиц. Экон. Общ. и Упр. Ю.-З. ж. д.
ОРУЖІЕ. Получены посл. новос. для цѣлев. стрѣльбы. Пистол. револьв. и оружіе **Саваджъ, Мауз., Вице, Смидтъ-Вессонъ** и пр. Охот. оружіе и рыбол. прин. въ больш. выборѣ предлагаетъ
Магазинъ оружія **Ф. В. Корнилова,**
Прорѣзная, 19, Кіевъ. *51-100P1472

По случаю продаются: ландо—350 руб., коляска—650 р., сани—50 р. При общей покупкѣ 1000 р. Люстра 30 свѣчей—200 р. Банковая 11, Завѣд. типографіей. №2-3P4599

Экипажи городск. и провинц. дешево прод. Подолъ, Спасская 11, Піотровскихъ. №7-10P4287

36 к. МАСЛО 40 к.
СЛИВОЧНОЕ свѣжее **40 к. МАЛОСОЛЬНОЕ 36 к.** ф.
БРИНЗА 20 к. ф. **Магаз. ВАСѢКИНА.**
Б.-Васильковская, № 8. Тел. 36—18.
срптсбнд509 — P7727

БУДЬТЕ ЭКОНОМНЫ!
Покупайте **МАСЛЯНЫЯ КРАСКИ**
только въ чистомъ видѣ и безъ малѣйшей примѣси суррогатовъ **въ фабричномъ складѣ**
М. Л. Паславскаго.
Громадный выборъ **ОБОЕВЪ.** Единственная продажа въ Кіевѣ **Олифы** (вареннаго масла) Рижской маслобойни **Т-ва К. Х. Шмидтъ**, по качеству не имѣющая себѣ равной въ Россіи.
Кіевъ, Бол. Васильковская, № 51, рядомъ съ Троицкой церковью.
Просимъ точно запомнить адресъ. вдсрпт25-50 P3020

ПОЛУЧЕНЫ АНГЛ. ЗЕФИРЫ для **МУЖСКАГО БѢЛЬЯ.**
пріема заказовъ
Л. РОТТЕРМУНДЪ, Николаевская, № 1.
*38-100P680

Раньше чѣмъ купить, просимъ прицѣниваться въ оптово-розничн. магазинѣ
МЕБЕЛИ
Мануса Прицкеръ.
Кіевъ, Подолъ, Гостинный рядъ, №№ 35-36, гдѣ электрическій фонарь, тел. 35—27. Имѣется въ колоссальн. выборѣ по выгоднымъ цѣнамъ всевозможная **МЕБЕЛЬ** собственной фабрики. Обстановки конторъ, гостиницъ и всевозможн. учрежд. Полныя обстановки квартиръ и дачн. мебель на выгодн. услов. При покупкѣ на 50 руб. дается приличная премія. Прошу не смѣшивать съ однофамильцами и обращаться по точному адресу:
—Манусъ Прицкеръ.
срптв100-100 P3049

КАРБОЛИНЕУМЪ
лучшее средство для пропитки дерева предохраняющее отъ **грибка, гніенія, насѣкомыхъ**
предлагаетъ Кіевская Асфальтовая Компанія
С. И. Сускій.
Кіевъ, Павловская № 29 (трамвай № 5 съ Прорѣзной ул.).
Телеф. № 2—65. ср14— P1888

КАРБОЛИНЕУМЪ-АВЕНАРІУСЪ
ХИМИЧЕСКАГО ЗАВОДА В. А. ШУМАХЕРА.
ДЛЯ ПРЕДОХРАНЕНІЯ ДЕРЕВА ОТЪ ГНІЕНІЯ. „РУБЕРОИДЪ" и ПРОБКОВЫЕ ИЗОЛЯЦІОН. МАТЕРІАЛЫ
Инж.-техн. М. Г. КЛИГМАНЪ, Кіевъ Александровская ул. № 45 (противъ ШАТО) тел. 13-24
Завѣдыв. изоляціон отд. Инж.-технологъ И. С. Гузикъ.
эр28-100 P11130

О-ДЕ-КОЛОНЪ двойной
О-ДЕ-КОЛОНЪ тройной
О-ДЕ-КОЛОНЪ № 4 (экстрактъ)
С.-ПЕТЕРБУРГСКОЙ ХИМИЧЕСКОЙ ЛАБОРАТОРІИ
ПЕРВЫЙ ПО КАЧЕСТВУ.
Отличается чуднымъ тонкимъ ароматомъ и придаетъ кожѣ нѣжность и юношескую свѣжесть.
Остерегайтесь поддѣлокъ и требуйте на каждомъ флаконѣ нашу фабричную марку въ продажѣ вездѣ.
3-5 P2776

О-во Скорой Медицинской Помощи
предлагаетъ со своего склада **Полицейская, № 14.**
Телефонъ № 43—29
Дрова лучшаго качества всѣхъ породъ.
САЖЕНЯМИ и ПОПУДНО. № 31 100P2651

Омская Войсковая Хозяйственно-Строительная комиссія, объявляя о сдачѣ **земляныхъ** работъ на сумму 13000 руб. и **каменныхъ** работъ на сумму 56000 руб., проситъ желающихъ принять на себя эти работы сообщить въ комиссію свои условія. **Работы могутъ быть сданы** частично отдѣльными постройками. **Залогъ требуется** 10% подряда и можетъ производиться удержаніемъ 10% изъ причитающихся за исполненныя работы платежей. **Смѣты на работы** составлены по урочному положенію: смѣтная цѣна каменщика 1 р. 70 к., рабочаго 1 р. и землекопа 1 р. 20 к. №3-5 P4556

Мы не говоримъ, какъ это дѣлаютъ другіе, что лучшій магазинъ обуви
НАШЪ
но мы утверждаемъ, что у насъ продается лучшая американская обувь
„VERA".
Алекс. А. Альшвангъ
Крещатикъ **29.**
*7—P3061

БІОМАЛЬЦЪ вмѣсто КАКАО

Біомальцъ вкуснѣе и питательнѣе чѣмъ какао. Біомальцъ легко размѣшивается не только въ молокѣ, но и чаѣ, бульонѣ, пивѣ, компотѣ и др.

Біомальцъ можно принимать и въ чистомъ видѣ безъ всякой примѣси. Онъ вкусенъ, ароматенъ и охотно принимается даже дѣтьми и капризными взрослыми. Дѣти кушаютъ Біомальцъ охотнѣе меда.

Біомальцъ содержитъ 48% мальтозы (самаго питательнаго углевода) желѣзо, фосфоръ (глицеринофосфатъ) и известь. Біомальцъ не содержитъ ни теобромина, ни другихъ вредныхъ алколоидовъ. (Какао, какъ извѣстно, содержитъ теоброминъ).

Біомальцъ продается въ аптекахъ и аптек. магаз. по 1 р. 50 к. и 85 к. Требуйте только

Біомальцъ Бр. Патерманъ съ фабричнымъ клеймомъ **«Два карлика»**.

Литературу высылаетъ Т-во Автосиль въ Берлинѣ и въ Вильнѣ. * 1-2P4475

АЗРА

незамѣнимое средство для ваннъ и умывальника, дѣйствуетъ освѣжающе на весь организмъ, придаетъ бодрость и энергію. Азра замѣняетъ минеральныя укрѣпляющія ванны, придаетъ нѣжность и красоту тѣлу и естественнымъ путемъ достигаетъ того, что лишь временно даютъ косметики.

Благодаря своему составу Азра открываетъ поры, даетъ этимъ всему тѣлу возможность впитывать кислородъ и обновляетъ составъ крови. Кожа дѣлается ровной, эластичной и здоровой, излишнія жировыя частицы отдѣляются, и тѣло становится бархатистымъ и нѣжнымъ, уже послѣ однократнаго примѣненія Азры.

ИСПРОБУЙТЕ „АЗРУ".

Вы достигнете чистоты и свѣжести, и Азра всегда будетъ находиться на Вашемъ туалетномъ столѣ, какъ необходимое и незамѣнимое гигіеническое и туалетное средство.

Какъ очищающее средство, Азра незамѣнимо также въ хозяйствѣ, такъ какъ чиститъ даже самые нѣжные предметы, тончайшія кружева, вышивки и пр.

Цѣна флакона 2 р. 50 к.

Имѣется въ лучшихъ аптекахъ и аптекарскихъ магазинахъ.

Гл. складъ для Россіи: ЕВГЕНІЙ БЕВЕРЪ, Москва, Покровка 9.

Продается у ЮРОТАТЪ. * 1-2P3818

КАРБОЛИНЕУМЪ ГЕРНАНДТА
НАИЛУЧШЕЕ СРЕДСТВО ДЛЯ ПРЕДОХРАНЕНІЯ ДЕРЕВА ОТЪ ГНІЕНІЯ,
КРАСКИ, ЛАКИ и друг. СОСТАВЫ
ДЛЯ ПОКР. ПОЛ., ГОНТ. И ЖЕЛѢЗ. КРЫШЪ, А ТАКЖЕ ДЛЯ НАРУЖН. И ВНУТР. ОКРАСКИ ЗДАНІЙ И Т. П.
Иллюстр. Прейсъ-Куранты съ образц. крас. высыл. потребов. безплатно
Б. СѢДЛЕЦКІЙ, С.-Х. ТЕХНИЧ. КОНТОРА въ КІЕВѢ, ЛЮТЕРАНСКАЯ, 3
ср 41—P1640

Большой выборъ

пластинокъ отъ 60 коп.

* 237—P6848

„ПАТОКСАНЪ"

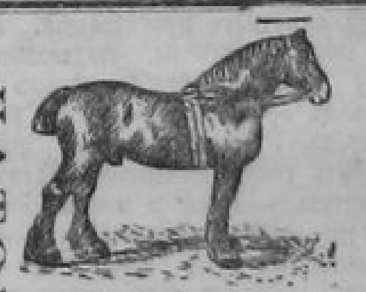

Доказано многочисленными отзывами потребителей и анализами Русскихъ и заграничныхъ лабораторій, что

„ПАТОКСАНЪ"
самый лучшій, самый полезный, самый питательный и самый экономный кормъ для лошадей, коровъ и всякаго скота.
Продажа **„сухого жома"** (свекловичныхъ выжимокъ) и патоки (мелассы) попудно и повагонно.
Проспекты высылаются по требованію.
ПРАВЛЕНІЕ ЗАВОДОВЪ
ПАТОЧНАГО КОРМА **„ПАТОКСАНЪ"**
Кіевъ, Крещатикъ, № 11. Телеф. 33-30 и 39-35. вер 4-50 P4293

„ПАТОКСАНЪ"

ПРЕКРАСНЫЙ ЦВѢТЪ ЛИЦА
НѢЖНЫЙ и МАТОВЫЙ
не прибѣгая къ помощи бѣлилъ, которыя неминуемо вредно дѣйствуютъ на кожу
получается при употребленіи **БАЛЬЗАМА**
изъ МИРТОВЫХЪ ЦВѢТОВЪ
БЕРТЫ РИСЪ
(ТОНЧАЙШАЯ ЖИДКАЯ ПУДРА).
Вполнѣ безвредное и гигіеническое средство.
ПОЛУЧЕН. РЕЗУЛЬТАТЪ ГОВОРИТЪ САМЪ ЗА СЕБЯ.
Имѣется въ аптекарскихъ и парфюмерныхъ магазинахъ.
ЦѢНА 1 р. 75 к. СКЛАДЪ ДЛЯ РОССІИ: ЛАБОРАТОРІЯ РИСЪ-ГУТМАНЪ МОСКВА
Ст. Басманная, 25.
Въ Кіевѣ: «Юротатъ», Е. О. Нивинскаго.
*38-100P2021

Типо Литографія Товарищества И. Н. Кушнеревъ и К°, въ Кіевѣ.